

【今月の特集】

平成27年度

第2回 支部座談会 ご意見・ご要望

いづみきり

平成28年
2016

5

vol.206



JA新あきた広報誌





新たなページを刻む生産者

のうと

新あきた 農人



■ 仁井田地区

さいとう よしのぶ
斉藤 善宣さん (34)

農業は可能性の塊。

展開の方向性は無限大。

変化に対応できる頭の柔らかさと

芯の強いふれない農業を極め、

一人前の農業人を目指す!!

稲作1.1ha、畑作2.5ha

(ハウス・露地栽培=少量多品目、500品種を越える)

農業に取り組んだきっかけ

大学時代の友人から「自分たちで作った野菜を使い飲食店を始めたい。一緒にやらないか」という誘いを受け、2010年、農業の世界へ飛び込む決意をしました。実家が農家という環境もあり、父が経営する「リトルガーデン」に所属し勉強しながら、友人との農産物づくりにも取り組みました。それから間もなく東日本大震災が起こり、今後自分は何をすべきかを徹底的に考えた結果「秋田の地で野菜をたくさん作り、多くのお客様に届けたい」という強い気持ちで沸き、父の指導のもと家業の「リトルガーデン」で野菜作り一本に専念することになりました。

農業への思い

収穫した野菜はJA新あきたの直売所三方所と市内のスーパードなどに出荷しています。また、毎月第四土曜日、北都銀行泉支店前の駐車場で秋田在住の若手農家と手を携え「わかさマーケット」を開催し、お客様と直接ふれあい反応を確かめながら農産物や加工品を販売しています。

多角的な「観察力」を養うこと、農作業全体を俯瞰することを常に意識

I n d e x

新あきた 農人
～新たなページを刻む生産者～ P2、3

特集
平成27年度
第2回 支部座談会
ご意見・ご要望 P4、5

今月の営農ワンポイントアドバイス
【稲作】 P8、9
【園芸】

アクティブウーマン
～活発に活動する女性部～ P10

新あきたの農産物
『シュンギク』 P16

ニュース&トピックス P6、7

健康対策・みんなの介護 P11

新あきたスマイル P12

ふれあいメール・クロスワードパズル P13

お知らせ・あゆみ・理事会・人事・概況・編集後記
P14、15



JA新あきた広報誌

いぶき



3



1

ローズマリーの収穫や野菜の品質チェックの様子

1. 苗の品質を入念に確認します
2. きれいな紫色の花を咲かせるローズマリー
3. たくましい生長を願い、水やりをします
4. ローズマリーの収穫作業



4



2

今後の抱負

し、仕事の段取りや進捗状況、畑の状態や日々変化する天候の情報収集など、物事をよく観察し、判断するよう心掛けていきます。野菜の生長度合いに合わせて最適な状態で収穫、さらに通常では流通しない様々な形状の野菜を余すところなくお客様に提供し、「こんな野菜もあるの？」と五感を使って新たな発見や食を楽しんでもらえたらと思います。

今後は、飲食店やお客様を巻き込んだ三位一体の企画を実行していきます。例えば農家が提供する同じ野菜・食材で、和・洋・中のお店に独自料理を出してもらい、フェイスブックやブログ等も使い宣伝して足を運んでもらう。お店に人が集い、農家も潤い、お客様も喜んでくださる。みんなが幸せになる良いサイクルの取組みを仕掛けていきます。

農業は可能性の塊であり展開の方向性は無限大です。商品に農産物の紹介文をつけて生産者のロゴシールを張るなど、他分野では当たり前のことでも農業分野では未開の取組みはたくさんあります。

これからも自己研鑽に励み、変化に対応できる頭の柔らかさと芯の強いふれない農業を極めるため、力をつけて一人前の農業者を目指し鋭意努力し続けます。

特集

平成27年度 平成28年2月4日(木)～2月22日(月) 第2回支部座談会 ご意見・ご要望

※寄せられたご意見・ご要望の中で、重複している内容につきましては、集約させていただきまして、あらかじめご了承ください。

平成27年度の第2回支部座談会が各地区において組合員の皆様からご出席いただき、開催されました。その中で、皆様から寄せられたご意見・ご要望についてご回答いたします。



信用事業

Q マイナス金利により、JAの資金運用やローンの金利、貯金利率への影響はあるのか。また、あるとすればどのような対策をとるのか。

A 当組合の主たる運用先である農林中央金庫預金利率が引き下げられたことに伴い、当JAの貯金利率も市中の金融機関の水準に引下げしております。ローンについても、銀行が運用先を求めて、個人ローンや保険代理業務等に注力してきており、ローン金利の引下げ競争や住宅ローン借換え攻勢が予想されます。対策として、個人ローン等を積極的に推進し、きめ細かな相談対応によりローン残高を確保します。また、年金受給口座指定を更に増強し、安定的な調達を行います。

営農指導



Q 地域営農ビジョンの策定に对应してほしい。また、営農ビジョンを目的とした座談会を開催してもらえないものか。

A 平成28年度からの農振3カ年計画で、地域が一体となった特徴ある取組みや、生産拡大を指導や販売などで支援することとしております。また、行政と連携し、「人・農地プラン」の検討会へ参加しております。今後も密接な営農指導対応をいたしますので、ご連絡くださるようお願いいたします。

Q 加工用米、飼料用米の拡大を図るにしても現在は補助金があるから良いが、無くなった場合は経営が成り立たない。将来(10年後)のビジョンを立ててもらえないか。

A 平成30年以降の交付金は、私が廃止となりますが、その他の交付金は継続される予定です。今後JAグループや関係機関と連携し、現状の交付金体系や金額を維持するよう要望してまいります。また、地域の農業振興に関するご相談等については、今後も対応いたしますので、ご連絡をお願いいたします。



販売事業

Q 米の新品種について、JA新あきたの核となる品種の開発と目線を変えた売込みによりJA新あきたブランドの定着化を図ってほしい。

A 品種について、現在も「あきたこまち」が主流となっているのが現状です。

この平成28年からは求められる米づくりとして「萌えみのり」「ぎんさん」の作付けの誘導を図っており、ブランド米の定着化に向けて販売戦略を検討中です。

Q 枝豆の取組みについて共選場を雄和園芸集出荷施設に集約すると言っているが、どれくらいの規模を想定しているのか。

A 次期3カ年計画の中で、ネギ各1億円の達成に向けて取り組むこととしており、枝豆の作付目標を50haといたしました。今後の基盤整備等による枝豆面積拡大も視野に、50ha以上の選別処理が可能な施設を整備する予定です。

購買事業

Q 農業資材の低コスト対策を考えてほしい。

A 早期の大量発注による低コスト化と新たな仕入先の選択を行います。大型規格の取扱品目の拡大を目指します。

直売所について

Q 直売所でB品などが大量に出荷されているが、店としての品質低下につながるのと考えてもらいたい。

A 出荷品をチェックし、品質の悪い農産物を出荷されたい農家には連絡をしております。今後は、農家の組織である運営協議会と連携し、出荷農産物の品質が低下しないよう対応してまいります。



秋田地区JA合併について

Q 組合員の利用が不便にならないか？

A 現在の支店および事業所は、原則としてそのままとし、組合員の皆様の利便性は従来と変わりありません。

Q 広域化によって、組合員へのサービスが低下するのではないか？

A 役職員の教育担当部署（人事部署）を設置し、利用者対応やサービスの向上を図る教育をより一層充実させます。また、職員を適材適所に配置し、より高度なサービスが提供できるよう配意いたしますので組合員への奉仕活動は従来よりも活発に行います。

Q 農家の高齢化等により担い手不足が深刻化しているが、新JAとしてどのような取組みを考えているか？

A 農業の担い手不足は、3JAに共通する喫緊の課題となっております。JAでは関係機関と連携し、新規就農者研修

制度の活用による法人等での研修や作物毎生産部会等による技術習得並びにJA青年部活動の活性化による仲間づくり等を進めてまいります。

Q 野菜生産において重点品目と推進品目の振興目標を達成するための具体策は？

A 各JAではJA大会で決議した項目を実践すべく、生産者の所得増大を目標として、3カ年計画を策定しているところとあります。現在進行中の園芸メカ団地や基盤整備事業に伴って設立した法人による作付計画の他、新たなメカ団地構想の検討や作物担当を中心とした青果物の新規取組みの推進を行ってまいります。

JA新あきたでは、組合員の皆様からいただいたご意見・ご要望を真摯に受け止め、今後のJA運営へ反映しながら、一歩でも前に進み、進化し続けることをお約束いたします。

これからも組合員・利用者、皆様方のご指導・ご協力をいただきますよう、お願い申し上げます。

1 最重要品目各一億円産地を目指して

3月29日(火)、JA新あきた臨時総代会をJA新あきた会館で開き、各地区から選出された総代定数600名のうち567名(本人出席74名、委任状、書面出席493名)が出席しました。議長には、藤原善和総代(雄和戸米川地区)が選出され、適正かつ円滑な議事進行により、上程した1議案と附帯決議が原案通り可決・承認されました。

「強い農業をつくる」「農業所得の向上を図る」これらの実現に向け、米価に左右されない農業生産構造を構築すべく、地域の農家と一体となった青果、花きの生産拡大が急務であり、特に「ダリア・枝豆・ネギ」の最重要品目各一億円産地を目指して取組みを強化しているところであります。既存の機械や施設では面積、生産拡大は困難なため、この度枝豆機械設備導入及び園芸集出荷施設の補改修を行い、「選別処理能力の向上」と「品質の高い枝豆出荷量拡大」を目標に掲げ、組合員・生産者とともにJA新あきたは進化し続けます。

○議案第1号
枝豆機械設備の導入及び園芸集出

荷施設の補改修工事について

○附帯決議

1. 事業計画の補助金等の一部について変更を要するに至ったときは、理事会で計画の変更ができることを承認願います。

※詳細につきましては、4月に配布された「臨時総代会資料」をご覧ください。



▲議案の説明に聞き入る総代ら(JA新あきた会館)

News & Topics

2 ささらなる大豆の収量増を目指して

JA新あきた大豆部会は3月15日(火)、協働大町ビルで平成27年度通常総会を開き、全ての議案が承認されました。

27年度大豆生産は、春先から好天に恵まれ全体的に高温、乾燥傾向で経過し、収穫期も順調に作業が進みました。一等比率が非常に高く、反収も部会平均で185kg、最高収量も299kgと目標の300Aにも手が届くところまできました。

また、品質と収穫量で優秀な成績を収めた団体と個人には、加藤精務部会長が賞状と記念品を贈呈しました。

3 野菜部会通常総会開催

JA新あきた野菜部会は3月17日(木)、秋田温泉プラザで平成27年度の通常総会を開きました。部会員、各関係者約80名が参加し、議長に雄和支部佐藤樹さんが選出され5議案全て承認されました。

当JAと部会では「ダリア・枝豆・ネギ」の重点品目各一億円と作付拡大を目指し、生産者の手取り最大化に向けた取組みや安全安心な農産物づくりの推進・出荷体制の確実な実行など幅広く事業を展開します。

また、役員改選では、新しい部会長に追分支部の渡辺肇さんが就任されました。



▲総会に臨む部会員ら(秋田温泉プラザ)



▲議案内容に耳を傾ける部会員ら(協働大町ビル)

4 安全・安心な農産物を提供するために

安全・安心な農産物づくり推進協議会が3月25日(金)に開催されました。

各生産部会長をはじめ、関係機関・協議会委員で構成された18名が出席し、昨年度の報告と平成28年度へ向けた推進計画について協議しました。内部検査報告では、JAが取り扱う農産物の安全を確保し、消費者や取引先へ安心を提供する為、生産履歴記載運動を行っており概ね運営規程に沿った適正に行われていると報告されました。今後も残留農薬や放射能検査を実施し、安全・安心の確保に努めていきます。



▲安全・安心について意見を出し合う協議委員(JA新あきた会館)

5 良質米と優良種子で受賞

平成27年度「あきた売れる米づくりランクアップ運動」並びに第24回秋田県優良水稲種子生産共励会褒賞授賞式が3月28日(月)、秋田県JAビルで行われました。

27年度「あきた売れる米づくりランクアップ運動」で、当JAが「努力賞」を受賞し、船木耕太郎組合長へ賞状が授与されました。

また、第24回秋田県優良水稲種子共励会では、秋田県産米改良協会会長賞奨励賞(9点)で秋田市上新城耕壤会種子生産組合所属の渡辺良雄さんが「めんこいな」で受賞しました。



▲賞状を受け取る船木組合長(秋田県JAビル)

地域のGOODな話題がここに!!

6 有事に備え訓練

JA新あきたは3月28日(月)、雄和支店で、強盗対応と特殊詐欺の被害防止の訓練を行いました。犯人役が模擬拳銃を発砲して窓口担当の女性職員を脅し、現金を奪うと車で逃走。職員はマニュアルに沿って対応しました。また、特殊詐欺の声掛け訓練では、高齢男性役が「すぐ100万円を引き出したい」と依頼したのを受け、窓口職員は質問の答えに不審点が多いと判断し、警察に連絡しました。金孝博支店長は「防犯意識を高めることができ良かった」と話しました。



▲強盗対応の訓練の様子(雄和支店)

7 良質な果樹生産の実現に向けて

JA新あきた果樹部会は3月31日(木)、秋田温泉プラザで平成27年度通常総会を開き、3議案全て承認されました。

部会では平成28年度に向け、果樹生産振興に努め、安全・安心な農産物づくりの推進、生産拡大と条件を活かした産地づくり対策を積極的に推進するとともに部会員の経営の安定化を図っていきます。また、共選・共販体制の確立、秋田県オリジナル品種をメインとした直売所での販売を通じて所得向上を目指すこと、部会員の親睦を強化していくことを確認しました。



▲意見を述べる部会員(秋田温泉プラザ)

今月のワンポイント

良食味・高品質米の生産は、強勢茎主体の 穂数確保!



営農センター 調査役 渡辺 雄司

田 植 え

5月は多忙かつ重要な作業の時期です。1次分けつの3号の発生促進には健苗の育成、適期田植え、植付深さ、施肥技術が必要とされます。基本技術と田植え機械の整備・点検を忘れずに行いましょう。

◎適期田植え

田植え日は、日平均気温が稚苗で13℃以上、中苗で14℃以上です。できれば最高気温が20℃以上の日に行い、低温や強風の日は作業を見合わせ、最高気温が15℃以下の日は田植えを行わないようにしましょう。また、田植機の田植速度が高速になるほど浮き苗や転び苗等が発生しやすくなるので、適正な速度で作業を行いましょう。

◎植付本数・栽植密度・植付深さ(強勢茎を確保)

あきたこまちの基本となる栽培管理

- 植付本数(一株当たり)・・・稚苗4~5本、中苗3~4本植え
- 栽植密度(一坪当たり)・・・70株
- 植付深さ……………稚苗2cm、中苗2.5cmとし、3cm以上の深植えにならないように。補植が終了したら、余り苗は直ちに水田内の泥に埋めてください。

田 植 後 の 水 管 理

◎活着および初期生育の促進を図る

田植後は、できるだけ水温を高めて活着の促進を図ることが必要です。苗の活着の最低限界温度(日平均気温)は中苗で13~14℃程度ですが、水温は気温より3~4℃高いので田植直後はやや深水とし、湛水状態を保つようにします。

活着後はやや浅水にして日中と夜間の水温の格差を大きくし、分けつの促進に努めましょう。

ただし、低温時には深水にし、地温の低下を防ぎます。

入水は早朝に行い、昼間は止め水にしましょう。掛け流しは厳禁です。

◎除草剤使用の留意点

- 代掻きは丁寧にいき、田面の均平を図る。田面の高低差が大きいと、深水による薬害発生や田面露出部分の防除効果の低下につながります。
- 代掻きから数えて10日以内の使用が最も効果的です。田植前の除草剤の使用は出来るだけ避け、やむを得ず使用する場合は代掻きから田植えまでの期間が極端に長い場合のみとし、処理時期は田植え前7日前としてください。
- 除草効果を高めるため、散布後4~5日間は湛水状態を確保しましょう。
- 薬害等を出さないため、異常気象時(低温・高温・強風)や苗が弱っているとき(植え痛み、根の露出など)は散布しない。

※ラベルに記載された使用時期は必ず守ってください。



今月のワンポイント

枝豆

(3カ年計画、品種紹介について)



営農センター センター長補佐 東海林 法儀

農業振興3カ年計画において、最重点品目である枝豆の販売額1億円を目指し、作付け拡大を図ります。枝豆共選を雄和園芸集出荷施設1カ所に集約、選別設備・計量包装設備を新たに導入し、選別能力向上による品質向上が見込まれ、生産者からの作業受託を拡大するなど、生産者が生産拡大しやすい環境を整備することにより、平成30年度での目標達成を目指します。

	平成27年度 実績	平成28年度 計画	平成29年度 計画	平成30年度 計画
面積	29ha	33.5ha	42ha	50ha
出荷量	78.2t	120t	160t	200t
金額	45,491千円	60,000千円	80,000千円	100,000千円



振興方策

◎JA種苗費助成支援 …… 新規取組み及び面積拡大生産者へ1/3以内助成

◎全農長期出荷確立支援 … マルチ栽培及び中晩生品種の作付けに対し、マルチ経費の一部助成(14,000円以内/10a)
中晩生品種の資材費一部助成(10,000円/10a)

※水田転作の場合は、水田利活用の産地交付金から申請により補助金が出ます。(H27は、30a団地の場合50,000円/10a)



品種紹介

品種の「あきた香り五葉」、「あきたさやか」「あきたほのか」から名前をとった枝豆「3人娘」がJAのおすすめ品種についてご紹介!!

◎味風香(早生・80日タイプ) おすすめ播種日 5月中旬 収穫予定 8月10日頃

甘みとコクがあり、風味も抜群。芳醇な香りが楽しめる枝豆です。草勢が強く、低温期のトンネル栽培など、環境が厳しい時期でも比較的安定して着莢することができます。



枝豆3人娘「かおり」



枝豆3人娘「さやか」

◎初だるま(中早生・83日タイプ) おすすめ播種日 5月中旬 収穫予定 8月15日頃

草姿が安定し、発芽の安定性や莢の大きさが評価されています。大莢で粒が大きく、甘みも強く食味抜群の早生品種です。

◎あきたほのか(中晩生・100日タイプ) おすすめ播種日 5月下旬 収穫予定 9月10日~20日頃

9月中旬に収穫できて、大莢で香りもあり食味も優れています。現在、市場からの要望が一番あり今後期待できる品種です。



枝豆3人娘「ほのか」

Active Woman

アクティブ ウーマン

～活発に活動する女性部～



第17回女性部通常総会を開催!!

今年で17回目となる通常総会がJA新あきた会館で4月6日(水)に開催されました。各地区の女性部員総代35名が出席し、JA女性組織綱領を全員で唱和しました。議長に選出された河辺地区の小野寺列子さんの進行により、平成27年度の事業や収支決算の報告がされたほか、平成28年度の事業計画等の議案も上程され、原案通り全て可決・承認されました。

佐々木早苗女性部長は「27年度は食農教育活動で市内の小・中学校に訪問し、野菜の苗植えや手芸など部員の皆さんに頑張ってもらいました。また、かがやきセミナーでは「乳和食セミナー」を開催し、各支部においても調理実習等を通じて乳和食の輪が広がっていきました。28年度からはフレッシュ部会も復活します。若い力とともに女性の力を結集させた力強い活動に取り組んでいきたいと思います」と挨拶をしました。

総会后、社会保険労務士の祝修二氏より「農業経営に携わる人のためのマイナンバー制度導入の基礎知識」と題して、今年から始まったマイナンバー制度について講演を頂きました。



▲挨拶をする佐々木部長



▲議長を務められた河辺地区の小野寺さん



▲講演を行う祝修二氏



▲「新JA女性の歌」を歌う参加者



▲調理をする部員ら(レゼール仁井田)

おふくろの味を皆様へ

女性部南地区は3月27日(日)、第32回「人形・ぬいぐるみ供養祭」が行われたレゼール仁井田において、部員7名が参加し「うどん・そばの軽食コーナー」を開きました。

当日はうどん・そば合わせて150食を用意し、供養祭へ来場したお客様に100円で販売しました。うどんを食した来場者は「だしがよく出ていてとても美味しかった。心も体も温まりました」と感想を話してくれました。部員間のチームワークは抜群で、声を掛け合いながら各自の役割をしっかりとこなし、熱々のうどんやそばをお客様に提供していました。



▲心を込めて調理をしました



▲役割分担を明確にし、素早くお客様に提供することができました



今年度から新たにJA新あきた女性部本部事務局の担当が変わりました!!

このまきき
営農企画課 今野 政毅 職員

今年度から女性部を担当することになりました。分からないことも多いですが、女性部の活動をしっかりと支えていけるよう頑張っておりますのでよろしくお願いいたします。

お知らせ

JAでは「暮らしと健康を守る健診活動」として組合員総合健診を実施します。

詳しくは、来月のいぶき6月号で「JA新あきた組合員総合健診募集のお知らせ」をご覧ください。

新あきたオススメ 知って得する! 健康対策

伸ばそう健康寿命 よく食べよく動き、防ごう寝たきり

1 はじめに

日本の平均寿命は世界トップレベルで、平成26年簡易生命表の概要によれば、男性80・50歳(世界3位)、女性86・83歳(世界1位)となっています。しかし、WHOが2000年に提唱した健康寿命との差は、男性9・13年、女性12・8年と、10年近くが寝たきりや要介護の状態にあります。この高齢社会を支えている医療給付金は2012年で35・1兆円。団塊の世代が75歳以上の後期高齢者となる2025年には、54兆円が予想されています。しかも介護給付金と併せると、社会保障費の実に49・5%を占めることとなり、単純に平均寿命の伸びを喜べないのが現実です。

2 寝たきりの原因

平成22年厚生労働省発表の国民基礎調査によれば、寝たきりや要介護状態となる原因として、高齢者では骨折・転倒が10・2%と高く、他に高齢による衰弱、脳血管疾患、認知症、心臓・呼吸器疾患などが上げられています。このうち、転倒や衰弱については、サルコペニアやフレイルが大きく関与していると考えられています。

3 サルコペニアとフレイルの関係

サルコペニアとは筋肉量の減少のことです。筋肉量は30歳を過ぎた頃から10年間で5%程度の割合で減少が始まり、60歳を超すとその割合は加速し、70歳では20歳群に比して50%、80歳では30%にまで低下すると報告されています。その結果、筋力低下により疲労し易く活力が低下し、身体機能低下による活動度の減少↓食事摂取量の減少・食欲の低下↓サルコペニアの悪化という悪循環が形成されます。特に身体機能低下と活動度の減少により、健康障害を起こし易くなった状態はフレイル(虚弱)といわれます。つまり筋肉量の減少がフレイルの入り口となる訳です。

ではどのような状態をフレイルと言うのでしょうか。①年間2〜3kgの急速な体重減少、②身体精神活動の低下(趣味の集まりにも出掛けなくなる)、③疲れやすくなる、④握力・筋力が低下する、⑤歩く速度が遅くなる、等が知られています。(3項目が該当するとフレイルと診断)。

4 予防のための運動

転倒・骨折を予防するために、足腰の筋力を増やすことが大切で、勧められ

る運動は次の2つです。①スクワット・完全に下までしゃがまず、膝を《くの字》に軽く曲げます。5〜6回をワンセットとして一日3回行う。深呼吸をする程度の速さで繰り返してください。②片足立ち…左右1分ずつ、一日3回程度行うことです。どちらも転倒防止のため机などに掴まっても構いません。歩く時は意識してつま先を上げるようにしてください。摺り足は駄目です。

5 予防のための食事

何でも食べられるように、できるだけ多くの自分の歯を残してください。もしも欠損したら、速やかに適切な義歯を入れてください。筋肉の蛋白質を増やすため、鶏肉、マグロの赤身、大豆食品、卵、牛乳やヨーグルトなど、ビタミンD補給のため、干し椎茸や鮭の切り身などがオススメです。適度の日光浴も行ってください。

以上のようなことに留意し、はつらつとした高齢期を過ごそうではありませんか。

秋田厚生医療センター

健康センター長 添野 武彦 先生



みんなの
介護

♥スマイルライフ&ハートフル介護♥～笑顔で暮らすために～ デイサービスセンター悠楽館を利用してみませんか?

「住み慣れた地域で自分らしい生活が続けられるように」

私たち悠楽館は、あなたの生活がより明るく、楽しくなるサポートをいたします!!



- ◎お花見、果樹狩りなどの外出レクリエーション。
- ◎ゲームや体操などを取り入れた機能訓練。
- ◎人工温泉「ヘルストン温泉」でゆったり、のんびり。
- ◎バランスの良い手作り昼食とおやつ。



ご利用できる時間／午前9時15分～午後4時15分

お問い合わせは

JA新あきたデイサービスセンター悠楽館 TEL/018-869-9700

新あきたスマイル～地域の笑顔探します!～



特集 こんにちは! JA職場探検隊 >>> 座右の銘を添えて 新入職員ご紹介!!

平成28年新たに入組した職員をご紹介します!!

平成28年
新入職員
チーム名

SAN28

Shin Akita Noukyo 28

—— スローガン ——
~Let's go! we are glowing freshers~



企画管理課

よこせ
横瀬 あずさ

粉骨砕身



総務課

いとう みちか
伊藤 良智加

常に笑顔で
前向きに

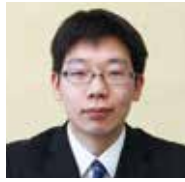

営農企画課

かがや しんじ
加賀谷 慎吾

日々努力



営農センター

うえの みく
上野 未来

初志貫徹

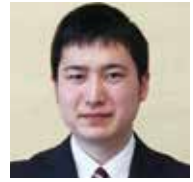

営農センター

しぶや げんたろう
澁谷 元太郎

七転び八起き



営農センター

すずき やすのり
鈴木 康稔

誠心誠意



営農センター

ながお りな
長尾 梨那

千里の道も
一歩から



追分支店

あかいし りくと
赤石 陸人

一期一会



北支店

さとう
佐藤 はるか

一生懸命

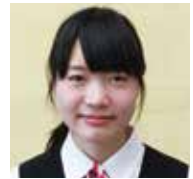

秋田県農協ビル支店

いがらし ゆき
五十嵐 由樹

一日一善

組合員・地域の皆様と共に歩み、信頼される職員を目指します。これからよろしくお願いいたします!!

人事に関するお知らせ

平成28年3月31日付で定年を迎えられた職員の皆様です。組合員・利用者の皆様には、長い間大変お世話になりました。



長い間大変お疲れ様でした。
これからのご活躍をご祈念申し上げます。

- 鈴木 毅
(管理部付 監査室 審査役) 勤続年数35年 前列左から1番目
- 佐藤 祐幸
(管理部付 審査役) 勤続年数34年 前列左から2番目
- 桑原 広明
(管理部付 総務課 考査役) 勤続年数35年 前列左から4番目
- 菅野 仁
(管理部付 共済推進課 調査役) 勤続年数37年 後列左から1番目
- 保坂 悟
(管理部付 北支店 調査役) 勤続年数35年 後列左から2番目
- 高橋 力
(管理部付 農機具センター(南部) 調査役) 勤続年数36年 後列左から3番目
- 田口 礼子
(管理部付 債権管理課) 勤続年数27年 前列左から3番目
- 角田 紀美雄
(管理部付 総務課 調査役) 勤続年数34年 後列左から4番目

読者とのコミュニケーションの場

ふれあいメール

今月号のテーマは『新〇〇』

■来月号のテーマは『私の大好きなおやつ』

新緑のさわやかな季節、香ばしい新茶の香りと味を楽しめる旬なこの時期、大好きなおやつとともに味わいたいですよね。皆さんの「大好きなおやつ」についてのエピソードをお聞かせください。たくさんのお便りをお待ちしております。

「新環境」。孫たちが中学と高校へ進学。新しい環境に早く馴染み楽しい学校生活を送ってくれる様に願っています。
(雄和 Sさん 60代)

「新スタート」。春の訪れとともに花々が芽吹いてくるといよいよ私の庭仕事のスタートの季節。四季を通じて目を楽しませてくれる花の手入れができると思うと毎年が私の庭仕事の新スタートになっています。今年も心細む花が咲きますように!!
(飯島 Iさん 50代)

孫が今年大学卒業で、4月1日付より入社、新社会人です。小さい時からいろんなことがありましたが、一人前となり夢に見た晴れ姿、前途順風満帆とは行かなくても壁に突き当たったらそれを飛び越えられる君になつてほしい。ばば、陰ながら応援しているよ。がんばれ!!
(下新城 Aさん 70代)

私の「新〇〇」は「発見」です。この年齢になるとなかなか新しいことを始めるのに臆病になり新発見は少ないのですが、テレビや新聞での見聞、お友達とのお喋りの中から少しでも楽しい事、為になる事を発見していきたいと思えます。最近「コーヒーマスター」の美味しさを発見。ずつと煎茶派だったのに娘の淹れてくれるコーヒーマスターが毎日の楽しみになっています。
(河辺 Sさん 70代)

私の新年度は、本業の仕事の辞めてからの畑作りです。耕起作業から始まり、作付する野菜の順に植え付けて草取り、追肥し防除と忙しい毎日です。収穫の出来を見て喜ぶのが楽しみです。
(雄和 Kさん 70代)

孫は「目に入れても痛くない程かわいい」と言いますが、本当にかわいいものです。その孫が今年中学3年生になります。部活をやっており野球部です。自分の娘の時は、中体連の応援もしたことがありませんでしたが今年も応援します。今でも試合の話を聞くとドキドキハラハラします。打つても打たなくても私にとつては自慢の孫です。新学年に上がる度にお祝いしています。
(上新城 Nさん 60代)

頭の体操

クロスワードパズル

Q、二重マスの文字をA～Eの順に並べてできる言葉は何でしょうか?

タテのカギ

- アサガオの芽が出てーが開いた
- 牛や豚、羊、ヤギなど
- 液体が気体になること
- 名画『叫び』を描いた画家
- 枝に似た形の虫
- 五七五七などの形式で作られます
- を尽くして天命を待つ
- 力士が土俵にまくもの
- 腕や手首に機器を付けて測ります
- 鳥を使う伝統的な漁法
- 生き腐れするといわれるほど傷みやすい魚
- 花が開く一歩手前の状態
- 千葉県にあるー国際空港

ヨコのカギ

- このほりと一緒に泳ぎます
- 漬物は福岡県、熊本県の名産品
- アルミ、スチールに分けてリサイクル
- 魚のすり身を棒に巻き付けて焼きます
- デリカシーがありません
- 白や紫の花が房になって下がります
- アヤマに似た花が咲きます
- 名を捨ててーを取る
- 懸賞のーはがきを書いた
- 潮干狩りで採れる貝の代表格
- くしやブラシでとかすもの

1	5	7		13		20
2				14	17	
		8	11	18		
		6		15		
3				12		21
4			9		16	19
			10			

※JAによせられたお便りの住所・氏名・年齢などの情報は広報活動以外で使用することはありません。

●出題/ニコリ

クイズにご応募ください

【プレゼント】

正解者の中から抽選で3名様に農協全国商品券2,000円分をプレゼント致します。

【応募方法】

ハガキにクイズの答えと住所・氏名・年齢及び来月号のテーマについて一言書いてお送りください。

【締め切り】平成28年5月13日(金)

◎応募は下記まで。

案内板

ハガキの裏にクイズの答えと上記の来月号のテーマについて一言ご記入の上、お送りください。多数のご応募お待ちしております。

答え
住所
氏名
年齢

来月号のテーマについて一言お書きください。

52 010-0877
JA新あきた
管理部総務課
広報係

●FAXから 018-832-6622
●E-メールから kikaku-4@ja-shinakita.or.jp
JA新あきた管理部総務課 広報係まで

★当選者
おめでとうございます
佐藤 恵美子さん(保戸野)
工藤 八重子さん(河辺)
佐川 カツ子さん(河辺)

「4月号の答え」

シ	ヨ	ウ	ワ	ツ	ラ
ツ	リ	グ	カ	ツ	ラ
ポ	イ	カ	ヌ	ケ	シ
オ	ス	ソ	ワ	ケ	シ
ト	オ	ク	シ	ゴ	バ
サ	ム	エ	ヨ	シ	バ
カ	ギ	コ	ク	バ	ン

出張葬祭セミナーのお知らせ

～もしもの時のために必要な知識をお伝えするセミナー～
**町内会・老人クラブ・婦人会・各種団体やサークルで
 定例会や勉強会にぜひご活用ください!!(10人未満でもOK!!)**

セミナーメニュー

- 1.健康寿命を延ばそう
- 2.エンディングノートの書き方
- 3.葬儀のマナーについて
- 4.いろいろな葬儀について

**1講座
90分**

◎会場：市内の会場とします。会場の確保、設営、参加者への通知についてはお申し込みされた団体でお願いいたします。

ご利用は無料です。お気軽にお問い合わせ・お申し込みください。
秋田市内ならどこでも伺います!

お申し込みは下記フリーダイヤルまで※同業者の方のお申し込みはご遠慮ください。



申し込み先 | FreeDial 0120-46-5731

〒011-0901 秋田市寺内字大小路207-28 <http://www.ja-sousai-akita.co.jp/>

資料課より
お知らせ!!



播種後の余った消毒済み種子を無料回収いたします!!

JA新あきたでは、環境保全対策から播種後の余った消毒済み種子を無料回収し、まとめて廃棄処分する対応をしております。

播種作業終了次第、最寄りの追分・南・雄和の3グリーンセンターへご持参くださいますようお願い申し上げます。

■受付期間 5月2日(月)～5月20日(金)

※期限厳守でお願いいたします。

●お問い合わせ先

追分グリーンセンター 南グリーンセンター 雄和グリーンセンター
 TEL/018-873-3736 TEL/018-839-2331 TEL/018-886-3112



最新の営農技術から 農産物の流通・市況、 農政改革、貿易問題も

購読のお申し込みはJAへ
 購読料 1ヵ月 2,623円(税込)



広げよう読者の輪 進めよう協同活動 ー 組員・JA 情報共有運動

お詫びと訂正のお知らせ

広報誌「いぶき」4月号の6ページ「News&Topics」の1.秋田市園芸振興センター園芸作物栽培講習会開催の記事の中で、榎吉朗さんが「針葉樹のバークを使った肥料を使っている」という表現を致しましたが、実際には、針葉樹のバーク入りの肥料は使用していませんでした。関係者の皆様ならびに読者の皆様にご迷惑をおかけしましたことを深くお詫び申し上げます、訂正致します。



旬の香りをお届けします。5月に
新茶のご注文承ります。 お届け

エコーブ銘茶は、まろやかな旨みを引き出す深蒸製法のお茶とさわやかな香りを生かす伝統製法のお茶を、熟達した技術でブレンドしています。

茶葉はすこし細かくなりますが、この細かな茶葉こそ旨みの素です。

各1kg(167g×6)

- ◎白翔..... 21,600円(税込)
- ◎松染..... 16,200円(税込)
- ◎玉翠..... 12,960円(税込)
- ◎宝玉..... 10,800円(税込)
- ◎白染..... 8,640円(税込)
- ◎紫鳳..... 6,480円(税込)

全席 JAIJA全農グループ 製造者 **ハラダ製茶株式会社**

●お問い合わせ先

JA新あきた資料課 (TEL/018-832-6658)
 追分グリーンセンター (TEL/018-873-3736)
 南グリーンセンター (TEL/018-839-2331)
 雄和グリーンセンター (TEL/018-886-3112)

- 議案第 4号 /「余裕金運用規程」・「余裕金運用等にかかるリスク管理手続」の改正について
- 議案第 5号 /平成28年度購買未収金に関わる理事と組合との取引に関する承認について
- 議案第 6号 /平成27年度決算方針の決定について
- 議案第 7号 /平成27年度固定資産減損会計の決算方針(案)について
- 議案第 8号 /平成28年度内部統制整備基本計画書(案)について
- 議案第 9号 /本店の名称および為替店番号の変更(案)について
- 議案第 10号 /業務委託料金に関する覚書の締結について
- 議案第 11号 /就業規則の一部変更について
- 議案第 12号 /職員給与規程の一部変更について
- 議案第 13号 /平成28年度販売手数料の設定について
- 議案第 14号 /県域農家戸配送業務委託に関する覚書の締結について
- 議案第 15号 /㈱JA新あきたライフサービス平成28年度事業計画(案)について
- 議案第 16号 / (有)新あきたファーマーズ平成28年度事業計画(案)について
- 議案第 17号 / 固定資産取得計画(案)について

編集後記

突然で大変恐縮ですが、今月をもちましてJA新あきたを離れることになりました。大変お世話になりました。(A.I)

皆様ありがとうございました



人事

- 平成28年3月1日付 キャリア採用
 - 農機具センター(南部)/打矢 誠
 - 農機具センター(南部)/石塚 栄太
- 平成28年3月16日付 依願退職
 - 共済推進課(臨時職員)/渡邊 和文
- 平成28年3月31日付 依願退職
 - 資料課 係長/伊藤 誠
 - 東支店/樋渡 和美
- 平成28年3月8日付 依願退職
 - 営農センター/市川 城多
- 平成28年3月25日付 依願退職
 - 秋田県農協ビル支店/越田 祐麻
- 資料課/工藤 正彦
- 米穀販売課/鎌田 宏
- 秋田厚生医療センター支店 /高橋 俊

新あきたの概況《3月末現在》

組員人数/(正)6,978人 (准)10,009人

貯金	1,025億1,277万円
貸付金	275億1,963万円
共済保有高	2,460億9,976万円
購買品供給高	19億0,544万円
販売高	41億8,302万円
出資金	34億1,892万円

JAバンク

日本の食と、
あなたを結ぶ。

**年金定期貯金
結いの恵み**

年金定期貯金「結いの恵み」お申込み＆満期到来でうれしいチャンス!

お申込み
いただく
と抽選で!

全国で年間最大**194,300**人に
「ニッポンの恵み」(8,000円相当)をプレゼント!

満期時に
抽選で!

全国で年間最大**48,600**人に
さまざまなジャンルから選べる
暮らしにいいもの、プレゼント!

当たらと選べる、ニッポンの恵み | JAタウン「結いの恵み」ギフトカード
「JAタウンおすすめコース」

**JA新あきた
年金定期プラス**

当JAで年金を
お受取りいただいている方

+

当JAで年金のお受取りを
ご予約された方

年0.3%
(税引後0.239%)

取扱期間
平成28年**1月4日(月)**
~**12月30日(金)**

詳しくは、JA新あきた金融推進課(TEL/018-832-6617)またはお近くの各支店までお気軽にお問い合わせください。

ゴールデンウィーク・ATM(キャッシュサービスコーナー)取扱時間

設置場所	日付	4月29日(金)	30日(土)	5月1日(日)	2日(月)	3日(火)	4日(水)	5日(木)	
本 店							システムメンテナンスのため、全ATM休止となります。		
北 支 店									
東 支 店									
西 支 店									
追 分 支 店									
南 支 店									
雄 和 支 店									
河 辺 支 店									
広面キャッシュコーナー		9:00~19:00	9:00~19:00	9:00~19:00	8:45~21:00	9:00~19:00			9:00~19:00
川尻キャッシュコーナー									
仁井田キャッシュコーナー									
大正寺キャッシュコーナー									
岩見三内キャッシュコーナー									
彩菜館キャッシュコーナー									
いぶきの里キャッシュコーナー									
秋田厚生医療センター内					9:00~21:00				
イオンモール秋田店内					9:30~21:00				
マルダイ八橋店内									
秋田県JAビル内		休 止		休 止	8:45~21:00	休 止		休 止	

※5月4日(水)は、JAバンクキャッシュカードによるお取り扱いができません。ご不便をおかけいたしますが、何卒ご理解とご協力を賜りますようお願い申し上げます。

JA新あきたのあゆみ《3月》

3月1日・・・平成28年度定期人事異動辞令交付式 (JA新あきた会館)

4日・・・花き部会通常総会 (アキタパークホテル)

5日・・・第6回JA新あきたカップ秋田市6人制バレーボール総合選手権大会 至6日 (県営トレーニングセンターほか)

7日・・・農機具展示会(農機具センター北部) 至8日 (農機具センター北部)

10日・・・第15回理事会 (JA新あきた会館)

「・・・農機具展示会(農機具センター南部) 至11日 (四ツ小屋低温倉庫前)

15日・・・大豆部会総会 (協働大町ビル)

「・・・生産履歴記帳運動内部検査委員会 (JA新あきた会館)

「・・・第11回監事会 (")

17日・・・野菜部会通常総会 (秋田温泉プラザ)

25日・・・安全・安心な農産物づくり推進協議会 (JA新あきた会館)

29日・・・臨時総代会 (")

「・・・第12回監事会 (")

「・・・第16回理事会 (")

31日・・・定年退職辞令交付式 (")

第15回理事会

平成27年度第15回理事会が平成28年3月10日(木)に開催され、次の事項について審議されました。

議案第 1号 /平成27年度臨時総代会開催について

議案第 2号 /平成27年度臨時総代会提出議案について

議案第 3号 /枝豆機械設備の導入及び園芸集出荷施設の補改修工事について

議案第 4号 /岩見三内販売所の棚卸在庫不足相当額の従業員の負担の割合および同責任の始期日について

議案第 5号 /購買未収金取扱要項の改正について

第16回理事会

平成27年度第16回理事会が平成28年3月29日(火)に開催され、次の事項について審議されました。

議案第 1号 /大口信用供与先への供与について

議案第 2号 /短期資金の貸出について

議案第 3号 /信用事業規程の変更について



新あきたの農産物

シュンギク

栄・養・素

春に菊と似た黄色い花が咲くので「春菊(シュンギク)」と呼ばれています。カロテンやビタミンE、葉酸、カルシウム、カリウム、鉄分、食物繊維が豊富に含まれた代表的な緑黄色野菜です。特にカロテンの含有量はホウレンソウ以上といわれ、体内で必要な量だけビタミンAに変わって皮膚や粘膜を健康に保ち、風邪などのウイルスの侵入を防ぎ、免疫力をアップする働きがあります。漢方においても古くから、のぼせを鎮めて回復力や抵抗力を高める「食べる風邪薬」として珍重されてきました。

また、独特の香り成分であるペリラルデヒドやα-ペネンなどは、自律神経に作用し、食欲増進、胃もたれ解消、消化促進など胃腸の健康を保つ働きがあるとされています。

油やたんぱく質と一緒に摂るとカロテンの吸収率が高まるので、こま油やオリーブ油を使って調理したり、肉類と一緒に食べるとういんですよ。



RECIPE

シュンギクとベーコンの炒め物

(1人分約136kcal)

調理時間

10分



材料(2人分)

シュンギク……………3/4袋(150g)
 エリンギ……………大1本(50g)
 ニンニク……………小1片
 ベーコン……………2枚
 油……………大さじ1/2
 塩……………少々
 こしょう……………少々

作り方

- (1) シュンギクは3~4cm長さのざく切りにします。太い莖は斜め薄切りにします。
- (2) エリンギは3~4cm長さの薄切りに、ニンニクはみじん切りにします。ベーコンは1cm幅に切ります。
- (3) フライパンに油とニンニクを入れ、弱火にかけます。香りが出たらベーコンを入れ、中火で少し焼き色が付くまで炒めます。
- (4) エリンギを加えて1~2分炒め、最後にシュンギクを加えてざっと炒めます。塩、こしょうで味を調えます。

ふれあう笑顔 つながる未来

いぶき

JA新あきた広報誌
5月号[vol.206]

■発行:新あきた農業協同組合 〒010-0877 秋田市千秋矢留町2-40 ☎018-832-6611(代)
 ©E-mail kikaku-4@ja-shinakita.or.jp ©URL http://www.ja-shinakita.or.jp/
 ●編集/管理部 総務課 ●印刷/(株)全農ビジネスサポート秋田支店



メールマガジン配信中!