

ふれあう笑顔 つながる未来

いぶき

1

Ibuki
vol.190



15th Anniversary

2015.Jan
平成27年

特集

組合員の皆様へ大切なお知らせ!!
平成27年度は役員選任です

迎春



謹んで新年のお慶びを申し上げます

年頭のご挨拶

組合員の皆様には、日頃よりJAの事業・運営に多大なご支援とご協力をいただいておりますことに厚く御礼申し上げます。

昨年は、ゲリラ豪雨による広島土砂災害や御嶽山噴火等、異常気象と大きな災害に見舞われた一年でありました。幸い、本県においては稲の作況指数が104となり、大豆も近年になり多収と品質の向上が見られたほか、青果、花き等も概ね平年作を確保することができました。これも偏に、日夜技術の研鑽を積まれた生産者のご努力の賜であり、深く感謝申し上げます。

しかしながら、米の概算金があきたこまちで8,500円となり、前年価格から3,000円も大きく下落し、大幅な減収となりました。

過剰在庫が起因しているとは言え、生産費を大きく割り込む価格であり、セーフティネットの構築等を含め、新たな米政策の見直しを強く求めて参りたいと存じます。

TPP、米政策、農協改革等、経済優先・市場原理の導入が進められ、都市と地方の格差がますます拡大しております。自給率確保(食糧の安全保障)や、農村・集落機能の維持、緑と水の環境保全等、国土の将来に係わる議論の喚起を求めつつ、地方再生の一翼として農業が期待されていることに活路を切り開いてまいります。

さて、年末に3番目の産直店「あぐりんなかいち」が、広小路のエリアなかいちにオープンいたしました。消費者から求められている「安

代表理事組合長
船木 耕太郎



全「安心」「新鮮」を中心街区からも市民の皆様には、生産者の心とともに届けていきたいと思っております。厳しい局面ではありますが、複合作目の定着・拡大を図り、農家所得の確保・増加に向けて取組んで参りますので、引き続きよろしくご協力をお願い申し上げます。

お陰様で、合併15周年記念事業では多くの皆様からご参加・ご協力をいただき、ありがとうございました。これを機に、新たなスタートに向け一層のサービス強化に努めて参りますので、本年も変わらぬご協力・ご鞭撻を賜りますようお願い申し上げます。

組合員の皆様にとりまして、幸多い一年になりますことを心よりご祈念申しあげ、新年のご挨拶とさせていただきます。



15th
Anniversary

Index【目次】

年頭のご挨拶 P2,3

特集
組合員の皆様へ
大切なお知らせ!!
～平成27年度は役員選任です～
P4,5

【直売所オープンのお知らせ】
【税務申告・免税軽油】
P8,9

年末年始営業時間のお知らせ P16

アクティブウーマン
活発に活動する女性部 P10

ニュース&トピックスP6,7
健康対策・みんなの介護P11
ステキな笑顔いっぱい!!P12
ふれあいメール・クロスワードパズルP13
概況・理事会・あゆみ・編集後記・お知らせP14,15

本年もよろしくお願ひ申し上げます

渡辺 良雄	佐藤 広美	長谷川 實	京極 芳郎	船木 耕太郎
第一理事	常務理事	代表理事専務	代表理事副組合長	代表理事組合長
石塚 満	小野 甚左衛門	堀川 多希志	佐藤 善衛	高橋 長寿
理事	理事	理事	理事	理事
加藤 貞吉	佐々木 英久	山岡 市男	榎 民子	鎌田 洋子
理事	理事	理事	理事	理事
菅野 洋	井川 良洋	佐々木 新一	佐藤 清廣	佐々木 良英
代表監事	理事	理事	理事	理事
	佐藤 勲夫	後藤 善左衛門	萩原 正明	高橋 壽
	監事	監事	監事	常勤監事

理事・監事が決定するまで

◎各地区の理事・監事の定数をご確認ください。

区域・区分	理事定数	監事定数	区域・区分	理事定数	監事定数
北地区	2	3	雄和地区	3	1
東地区	3		河辺地区	2	
南地区	2		女性理事	2	
西地区	2		学識経験理事	1	
追分地区	2		員外監事	1	

特集

組合員の皆様へ大切なお知らせ!!
平成27年度は役員選任です!!

JA新あきたでは役員任期満了に伴う、役員選任が平成27年6月に開催予定の第16回通常総代会において執り行われます。役員が決定するまでの手続きと手順をお知らせいたします。

STEP 1

《 JA新あきた総代協議会・支部長会代表者協議会 》

各地区の総代協議会・支部長会の代表者へ役員選任制の概要を説明します。

STEP 2

《 各地区総代・支部長合同会議 》

【第1回】地区役員推薦委員の選出をご協議いただきます。

【第2回】支部ごとの集会で協議された役員推薦委員を決定します。

組合員の皆様にご確認いただきたい重要ポイントはここ!!



《 支部割ごとの集会 》

地区の役員推薦委員を選出していただきます。(各地区役員推薦委員数は下記でご確認ください)

区域・区分	地区役員推薦委員 ※()内は委員数				総代代表	支部長代表	合計	
北地区	飯島(8)	上新城(9)	外旭川(9)	寺内(4)	1	1	32	
東地区	旭川(8)	広山田(8)	太平(12)	下北手(8)	1	1	38	
南地区	上北手(9)	牛島(2)	川尻(1)	四ツ小屋(9)	仁井田(11)	1	1	34
西地区	豊岩(9)	下浜(9)	新屋(4)	勝平(2)	1	1	26	
追分地区	追分(34)				1	1	36	
雄和地区	雄和(31)	大正寺(11)			1	1	44	
河辺地区	河辺(15)	豊島(6)	岩見三内(11)		1	1	34	

※組合員の皆様の声により、新たな理事・監事となる役員が選任されることとなります。

◎役員推薦委員の選出と役割

《 役員推薦委員の選出基準 》

地区役員推薦委員の選出基準は以下のとおりです。

正組合員代表(30戸に1名)

地区の総代代表者1名

地区の支部長代表者1名

《 役員推薦委員の役割は? 》

各地区の理事・監事候補者を選出し、役員推薦会議に推薦していただく重要な役割です。

(注)役員推薦委員と役員候補は兼ねることはできません。

STEP 3

推薦委員会

各推薦委員によって役員が選任されます。

《 地区役員推薦委員会 》

7地区244名の役員推薦委員から構成され、理事候補者を決定する委員会です。

◎各地区で理事候補者を選任します。(理事定数16名)

◎監事候補者について協議します。

※各地区の委員長7名が役員推薦会議に出席します。

《 女性理事推薦委員会 》

7地区14名の女性理事推薦委員から構成され、理事候補者を決定する委員会です。

◎女性理事候補者を選任します。(女性理事定数2名)

※委員長1名が役員推薦会議に出席します。

《 区域監事推薦委員会 》

監事選任区として北・東・南・西・追分地区10名と雄和・河辺地区4名の役員推薦委員会委員長・副委員長が定められた定数の監事候補者を決定する委員会です。

◎北・東・南・西・追分地区から3名、雄和・河辺地区から1名の監事候補者を選任します。(監事定数4名)

※各選任区委員長2名が役員推薦会議に出席します。

《 理事会推薦 》

◎理事会において学識経験理事候補者を選任します。(学識経験理事1名)

※役員推薦会議へ出席する推薦委員1名を選出します。

《 監事会推薦 》

◎監事会において員外監事候補者を選任します。(員外監事1名)

※役員推薦会議へ出席する推薦委員1名を選出します。

STEP 4

《 役員推薦会議 》

役員推薦会議では、役員候補者(理事・監事)および学識経験理事候補者・員外監事候補者・女性理事候補者を承認、決定いたします。

《 役員推薦会議構成員 》

- 各地区役員推薦委員会委員長・・・7名
- 女性理事推薦委員会委員長・・・1名
- 区域監事推薦委員会委員長・・・2名
- 理事会推薦・・・・・・・・・・・・・・・・・・ 1名
- 監事会推薦・・・・・・・・・・・・・・・・・・ 1名

STEP 5

通常総代会

役員選任議案付議

役員決定

1

枝豆の消費拡大と通年消費を目指す

JA新あきたでは、地場産農産物の消費拡大を目指すため、秋田商工会議所と連携し冷凍枝豆の試作を行っています。

飲食関連企業や宿泊施設、行政等で構成される『JA新あきたとの6次産業化プロジェクト推進委員会』は11月18日(火)、冷凍枝豆の試食による品質確認を行いました。

マイナス30℃で20分かけて冷凍した枝豆を自然解凍、流水解凍、湯



▲冷凍枝豆の試食をする参加者(光琳なかいち店)

通し、電子レンジの4パターンの解凍方法で試食し、外観・香り・味覚で評価しました。総合的に湯通しした方法が香り・味が良くおいしく食べられるなどの高評価となりました。

今後、同委員会では秋田市内の飲食関連企業等の12企業20店舗で冷凍枝豆のマーケティング調査を行いながら、消費者ニーズを把握し、業務用の冷凍枝豆の商品化へ向けて事業が進められていきます。

2

お茶会でふれあいを楽しむ



▲ふれあいを楽しんだ皆様(デイサービスセンター悠楽館)

11月22日(土)、JA新あきたデイサービスセンター「悠楽館」に表千家

茶道サークルの方々を訪れ、お茶会が開かれました。

ご利用者様は、お茶のたてかたやお茶を飲む時の礼儀作法を会員に教わりながら実際に挑戦しました。

サークルの方々はお茶のたてかた、飲み方の礼儀作法を楽しそうに聞いてくれました。今後季節ごとのイベント



を考えながらふれあいをしたい」と話してくれました。

ご利用者様は「茶碗の回し方やお茶のたてかたは難しかったけれども、いい経験ができました。おいしいお茶をご馳走になりました。」と感想を話していました。

3

あまみある越冬野菜が売行好調

JA新あきた直売センターいぶきの里運営協議会は、11月22日(土)・23日(日)の2日間、越冬野菜のセールを行いました。

ハクサイやダイコン、ネギなどの新鮮な越冬野菜が店舗前のテント内で販売されました。生産者自ら店頭に立ち、買客に声をかけながら販売し、2日間で約1000人のお客様が来場しました。

せんべい汁やあきたこまちで作られた名物のだまこもちを振舞い、秋田市産の美山錦で作られた日本酒の試飲会なども開催しました。来場者は「生産者の方と話ができて安心して買えますし、いつも



▲生産者自ら店頭に立ち新鮮な野菜をPR(いぶきの里)

4

新エネで暖房費節減を

JA新あきた青年部協 議会は11月22日(土)、県が進めている新エネルギー活用型周年農業実証事業の圃場を視察しました。

JA新あきた青年部協 議会は11月22日(土)、県が進めている新エネルギー活用型周年農業実証事業の圃場を視察しました。

県が今年4月から地下水熱の活用を基本に、太陽光発電との組み合わせ等によってエネルギーを確保し、花や野菜を周年で栽培出荷を行い、4施設で暖房費の節減効果を実証しています。

他に、地下水熱ヒートポンプと太陽光発電を活用した佐々木善明氏のダリア栽培の圃場を見学し、栽培方法や経費の部分の説明を受けていました。



▲レタスなどの養液栽培施設を見学する盟友(仁井田地区 旧農業試験場跡地)

6

需要掘り起こし販売119%増

JA新あきた花き部会ダリア部は11月28日(金)、雄和サイクリングターミナルで53名の参加のもと、平成26年度の実績検討会を開催しました。

JA新あきた花き部会ダリア部は11月28日(金)、雄和サイクリングターミナルで53名の参加のもと、平成26年度の実績検討会を開催しました。

33名が昨年よりも30a多い410aで栽培し、11月末で24万本(前年比134%)、販売金額で、2,800万円(同119%)と伸びております。出席した市場関係者は「部員間の品質の均一化を図ることさらに需要拡大につながるはずです」と話されました。

今後、同部会では生産・出荷に対する意識統一と栽培技術向上に取り組み、固定客の確保と相場に左右されない産地づくりに努めてまいります。

今年度は東京都の大田市場でのPRや秋田市のダリア需要拡大事業を活用し、普及拡大にも努めました。また、今年度のフラワーセレクションにおいて、秋田県が出品したN.A.M.A.H.A.G.E.ダリア4品種(うち2品種が管内で生産)で特別賞を獲得しています。



▲今年度の実績を確認する部会員(雄和サイクリングターミナル)

5

豊かで暮らしやすい地域社会の実現を目指して

JA新あきた船木耕太郎組合長と佐藤広美常務は11月27日(木)、秋田市役所を訪れ、農協改革に関する要請書を秋田市へ提出しました。

JA新あきた船木耕太郎組合長と佐藤広美常務は11月27日(木)、秋田市役所を訪れ、農協改革に関する要請書を秋田市へ提出しました。

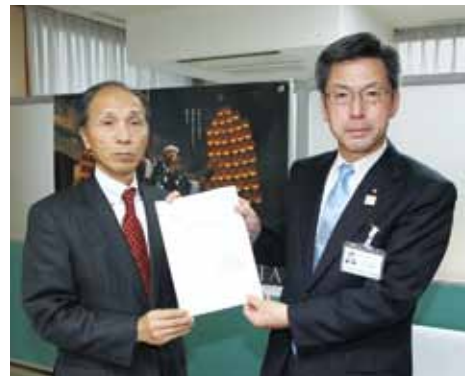

▲石井周悦副市長(右)へ要請書を手渡す船木組合長(秋田市役所)

今年6月に政府が改訂した「農林水産業・地域の活力創造プラン」で、農業の成長産業化に向けて農協改革の推進を決定しました。JAグループでは組合員の意思に基づく自己改革に取り組み、経営

改革推進本部委員会等で討議し改革の方向付けを検討してきました。内容は、「持続可能な農業と豊かで暮らしやすい地域社会の実現を目指して総合事業を展開し、農業者の所得増大、農業生産の拡大、地域の活性化に取組むことがJAグループの目指す方向であること」を強力に政府に働きかけていたたくよう伝えました。



エリアなかいち 商業施設内にオープン!!

JA新あきた直売所

『あぐりんなかいち』



装いを新たにしたエリアなかいちでJA新あきたの農産物直売所が12月22日(月)にオープンし、名称は秋田明德館高校の生徒から募集し、248点の中から決定しました。



▲名称募集について説明するJA新あきた営農企画課 佐々木勇一課長(秋田明德館高校)

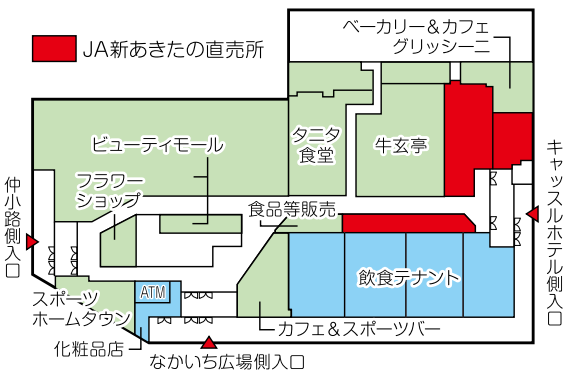

《新たな商業施設の概要》

11月27日(木)に記者会見が行われ、JA新あきた 船木耕太郎組合長、秋田商工会議所 三浦廣巳会頭、(株)北都銀行 齊藤永吉頭取、(株)あきた食彩プロデュース 沢井修社長、秋田まちづくり(株) 木内鑛生社長が出席する中、施設概況が発表されました。

地元農産物等の区画(158㎡)、オープンキッチンにした弁当や惣菜等の区画(39㎡)、県内JAの加工品や6次化商品の加工品を取り扱う区画(65㎡)、総店舗面積262㎡で構成されています。

記者会見の中で船木組合長は「エリアなかいちを拠点に、地産の新鮮な野菜をはじめ、「安全・安心・新鮮」な原材料を使った県内各地域名産の加工品を揃えながら、多くの市民の皆様からあぐりんなかいちの商品はおいしいものがあると評価してもらえるよう頑張りたい」と話しました。

同JAでは、中心街地では初めての施設として、直売と加工品の販売を行いながら、農産物の需要促進、市場拡大及び地域経済の発展を目指します。



▲JA新あきた直売所「あぐりんなかいち」の概要を発表 (にぎわい交流館AU)



▲加工品販売の説明会が行われた会場(南部市民サービスセンター)

11月27日(木)に秋田市農産加工品等販売促進協議会が、JA新あきた新店舗への出店に関する説明会を行い、秋田市に登録している24団体は、「あぐりんなかいち」の鎌田雄介店長から販売方法等の説明を受けました。

加工品では県内15JAと同協議会の会員による6次化商品を取り扱うコーナーで、多種多様な加工品が販売されています。

平成26年分税務申告相談のお知らせ

東北税理士会秋田南支部・北支部は納税者に対する協議派遣事業を活用した相談対応で、昨年度と同様に実施してまいります。

税理士報酬および相談対応については、以下の内容となりますのでよろしくお願い申し上げます。



相談日程(予定) 平成27年 2月中旬～3月13日(金)

- 1 対象者: 正組合員
- 2 前年収支内訳書の専従または青色控除前金額が450万円以下の場合
 - ① 申告書作成に当り1件1,620円(税込)を税理士報酬として負担願います。
 - ② 3月下旬に、昨年指定された口座より振替処理します。
- 3 前年収支内訳書の専従または青色控除前金額が450万円を超える場合
 - ① 税理士会からの支援は受けられませんが、JAの顧問税理士が対応してまいります。
 - ② 税理士報酬は別途料金となります。
- 4 分離課税に該当する場合
所得金額に応じて別途税理士報酬が加算されます。
- 5 申告会場
JA新あきた各施設13ヶ所で税務申告相談を行う予定です。

お気軽に
ご相談
ください



お問い合わせ JA新あきた営農企画課 (TEL/018-832-6652)

秋田県から
お知らせです!

農業用に係る「免税軽油の引取り等に係る報告書」の提出と平成27年度用免税軽油(仮)受付について

※農業経営者が農作業用の機械に軽油を使用する場合は、あらかじめ県から免税証の交付を受け、軽油を購入するときにその免税証を販売店に提出することで、軽油引取税(1リットルあたり32.1円)が免除されます。

※申請書類は秋田県総合県税事務所課税部課税第二課で用意しています。また、一部の様式は秋田県ホームページ「美の国あきたネット」(www.pref.akita.lg.jp)からダウンロードできます。

※免税証の交付は、平成27年4月以降になります。

※報告書の受領と(仮)申請の受付は、秋田県総合県税事務所課税部課税第二課(県庁後ろの秋田地方総合庁舎1階)で平成27年2月2日(月)から行います。

◎ご了承ください

現在の免税措置は、平成27年3月31日で終了いたします。この制度の継続については、政府税制調査会にて議論されておりますが、まだ決定されておりません。(平成27年3月末までに制度継続の有無が決議される予定です。)秋田県は、この制度が継続された場合に対応するため、27年4月以降使用分の免税軽油について「(仮)受付」を行うことといたしました。なお、この制度が廃止され免税証の交付を行わなかった場合でも、耕作証明書発行手数料はご負担願います。

(株)JA新あきたライフサービスからのお知らせ

書類交付手続きにおいて雄和・四ツ小屋・河辺地区皆様は下記のとおりになります。

※印鑑、各証明書、必要書類をご準備の上、ご来店ください。

期間 平成27年1月5日(月)～1月31日(土)

場所

(株)JA新あきたライフサービス雄和給油所
(TEL/018-886-2067)

免税証交付日は、平成27年4月3日(金)となります。各地区の日程・場所については下記のとおりです。

河辺地区の皆様……………日時 JA新あきた雄和支店2階【午後1時30分～3時】

雄和、四ツ小屋地区の皆様……日時 JA新あきた河辺支店2階【午前10時～11時30分】

免税軽油に関するお問い合わせは

秋田県総合県税事務所課税部課税第二課(TEL/018-860-3341)へお願いいたします。

Active Woman

アクティブ ウーマン

～活発に活動する女性部～



女性部雄和地区

秋田市内を視察研修

雄和地区では11月15日(土)、秋田市内の様々な観光地を視察しようとして、旭川地区のカトリック修道院「聖体奉仕会」を訪問し、涙を流すと言われるマリア像を見学しました。

また、秋田拠点センター

アルヴェで行われていた第35回秋田県花の祭典を訪れ、県内で栽培されている



▲アルヴェにて花の祭典を見学

花を見学しました。花の祭典では、管内で栽培されているダリアやポインセチアなどが受賞をしておりました。



▲修道院の前にて参加者で記念撮影

女性部南地区

「女性の集い」を開催

12月13日(土)南都市民サービスセンターで「女性の集い」が開かれました。管内で肉用牛肥育一環経営を行う高橋長寿氏(JA新あきた理事)が「牛を通じての絆づくり」として講演。自らのこれまでの経験や牛を育てることへの思いを話さ



▲講演する高橋理事

れました。また、「お手玉づくり」にも挑戦。それぞれが持ち込んだ多彩な布を丁寧縫い、あずきを入れてお手玉を作りました。



▲お手玉づくりに挑戦した部員

仁井田小学校で食育活動

11月25日(火)・26日(水)、植村敬子部長と雄和地区で華の豆会を運営されている山内みどり代表が仁井田小学校を訪れました。両日で、3年生103名が管内で栽培された大豆を使って豆腐づくりに挑戦しました。



▶上手にできあがりハイポーズ

《かがやき女性塾》4回目

かがやき女性塾が12月3日(水)にサンパル秋田で4回目となる講義を行いました。

演題「薬とくらしの教室」

講師 (有)みどりケアサービス 取締役管理薬剤師 近藤 廣樹 氏

薬の由来や湿布・目薬の正しい使用方法、錠剤を正しく飲む方法など、知っているようで意外と知られていない話に参加者は真剣に耳を傾け、学ばれていました。

演題家の光活用講座「苔玉づくり」

講師 西地区部長 佐藤 貞子 氏

観葉植物と乾燥苔、ネット、糸で手軽にできあがる「苔玉づくり」に挑戦しました。

参加者は「薬の話は、大変勉強になりました。たし、講師のお話が大変面白かった。このかがやき女性塾では学べるものがたくさんあります」と感想を話されました。

次回1月20日(火)は、いよいよ閉講式を迎えます。



▲講話する近藤氏



▲苔玉づくりに挑戦する参加者

新あきたオススメ
知って得する!
健康対策

あたらないために

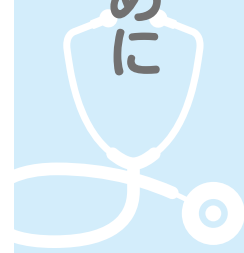

突然にうまく話せなくなったり、手足の麻痺がでることを「あたる」といいますが、漢字では「中る」と書き、これは「風にあたる」「中風」からきたものといわれています。

一度あたってしまふ(脳卒中になる)と、いろいろと大変な状態になります。歩けない、話せない、飲んだり食べることができないなどの後遺症が残って、ご本人のみならず、ご家族にも大変な負担となります。

では、あたらないためにはどうすればよいのでしょうか？

1. 高血圧症

脳卒中の最大の危険因子が年齢と高血圧です。年齢は毎年確実に増えていくので、どうすることもできませんが、高血圧は改善することができまふ。頭痛やめまいなどで外来を受診する患者さんの中には、血圧が高い方が時々います。「血圧が高いと将来、脳卒中や虚血性心疾患(心筋梗塞や狭心症)になりやすいから、早めに検査や治療を受けたほうがいいですよ」とお話しすると、「薬を飲み始めると一生飲まなくてはいけないで

しよう」と言われることがしばしばあります。よく考えてみてください。高血圧症を治療することで、脳卒中や虚血性心疾患にならないほうがいいのか、治療しないで病気になるってしまうほうがいいのかを。

2. 心房細動

心房細動とは心臓の一部である心房が速く部分的に収縮し、心室の収縮が不規則に起きる状態です。持続的に起きている場合と発作的に起きる場合があります。心房細動の時に脈に触れると、脈が不規則に感じまふ。血液は流れが滞ると固まりやすくなるため、心房細動によって心房内に血栓ができてやすくなります。この血栓が突然にはがれて、血管の中を流れていき、脳などの血管に詰まることを塞栓症と言います。脳の血管に詰まった場合には、心原性脳塞栓症といい、脳梗塞の中でも最も重症なタイプです。有名な野球の監督やサッカーの監督もこの病気です。今は新しい薬ができていますので、年齢や他の合併症によっては、脳梗塞になる前に薬を飲むことによって、

発症を予防することができるようになりました。時々ご自分の脈に触れてみて、脈が不規則と感じた場合には、かかりつけ医や循環器内科の先生に相談してください。

3. その他に糖尿病、喫煙、多量のアールコール摂取、高脂血症なども、脳卒中の危険因子といわれていますので、注意が必要です。

最後に日本脳卒中協会の脳卒中予防10か条を挙げておきますので、ぜひ参考にしてください。

1. 手始めに 高血圧から 治しましょう
2. 糖尿病 放っておいたら 悔い残る
3. 不整脈 見つけ次第 すぐ受診
4. 予防には タバコを止める 意志を持って
5. アルコール 控えめは薬 過ぎれば毒
6. 高すぎる コレステロールも 見逃すな
7. お食事の 塩分・脂肪 控えめに
8. 体力に 合った運動 続けよう
9. 万病の 引き金になる 太りすぎ
10. 脳卒中 起きたらすぐに 病院へ

秋田厚生医療センター
脳神経外科

診療部長 二渡 克弥 先生



みんなの
介護

♥スマイルライフ&ハートフル介護♥ ~笑顔で暮らすために~

体にやさしい「雪かき」をチェック!

雪かきは、想像以上に体に負担がかかります。準備万端でのぞみましょう。

① はやる気持ちを抑えて、まずは準備運動

寒い場所での作業は血圧が上がりがやくなるので、準備運動が重要です。(屈伸運動・上体ねじり・アキレス腱伸ばしなど)



② 体にやさしい「雪かき」のコツ

高齢の方は「雪かき」が上手な一方で、無理をする傾向があります。少し控えめにすることに心がけましょう。



注意!!

- ◎最初は厚着をして、体が熱くなってきたら服を脱ぐなど体温調節をしましょう。
- ◎体にあつた大きさの除雪道具を選び、体の近くで使いましょう。
- ◎お腹に力を入れて行い、コルセットや腰痛ベルトを使うと腰を痛めづらくなります。
- ◎スノーダンプ除雪はこまめに休憩しましょう。

ホームヘルパー
募集中

介護の
お問い合わせは

JA新あきた高齢者福祉事業所 TEL/018-869-9300

「JA新あきた」管内から ステキな笑顔いっぱい!!

ステキな Happyスマイル

第29代 ミスあきたこまち

佐藤 静香(さとう しずか)さん

【20歳・B型・獅子座】

☆「ミスあきたこまち」に選ばれた感想は…

喜びと驚きでいっぱいです。結果の連絡を頂いた時、スーパーマーケットで母と抱き合いました。

☆性格は…

「頼りがいがある」と言われます(笑)。

☆最近のマイブームは…

秋田の名産食べ尽くしと、たしなむ程度ですが秋田の銘酒の飲み比べです。

☆理想の男性像は…

優しく力持ちで、食べるのが好きな人です。

☆好きな農産物は…

枝豆と曲がりネギです。どちらも美容と健康に良いです。もちろん「あきたこまち」が大好きです。

☆今後の活動に対する思い…

デビュー30周年の「あきたこまち」をはじめとする秋田のお米の魅力と生産者の想いを全国の方々に精一杯お届けします。皆様どうぞよろしく願いいたします。



こんにちは! JA職場探検隊

■雄和支店

三浦 茜(みうら あかね)職員
【31歳・O型・水瓶座】

■担当業務……貯金窓口

■出身……雄和地区

■趣味……読書

■入組……9年目

三浦職員は雄和支店の窓口担当として3年目で、貯金の入出金や定期等の申し込みの受付・作成、お客様にお渡しするまでの業務に携わっています。お客様に気持ちよくご来店していただけるよう笑顔での挨拶を心がけているそうです。

■組合員・ご利用の皆様へメッセージ

来年1月30日まで貯金のウインターキャンペーンを実施しています。ボールペンやキーホルダーの可愛い“ちょりスグッズ”も用意しておりますので、是非お気軽にご来店ください。



船木さんご夫妻は昭和34年に結婚し、今年で56年目を迎えられました。現在は夫婦二人、自分たちのペースで楽しく暮らされております。幸之助さんは約40年間秋田市消防団として活動され、また分団長として4年間、団員の結束に励まれました。その消防功績が称えられ、今年11月秋の受勲において「瑞宝単光章」を受章されました。皇居を訪問し、天皇陛下と握手をされたきたそうで、「天皇陛下はご立派でいらっしやり大変感動しました。貴重な体験ができました。」と話してくれました。

綾子さんは日々、幸之助さんを支え続けながら息子さんや地域の方々の協力を得ながら稲作栽培と家庭菜園に励まれています。健康の秘訣は、あちこち体が痛くなってきた中、あまり無理をしないことだそうです。幸之助さんは「これからもずっと面倒をみて下さい。」と微笑みかけ、綾子さんは「言葉だけでは伝えられない程の感謝。これからもよろしくね。」とお互いに感謝の気持ちをお互いに笑顔いっぱい話してくれました。

ENJOY!! いきいきライフ

■濁川地区

ふなき 船木 幸之助さん(79歳) 綾子さん(75歳)



読者とのコミュニケーションの場

ふれあいメール

12月のテーマは『今年を振り返って!』

長年勤務した職場を退職
しまして早7ヶ月、今は再就
職に向けて勉強中。来年には
就職できますように!!
(天王 Nさん 50代)

今年マラソンに挑戦!日頃の運動不足解消を目指し
て始めたことでしたが、今では走ることに楽しみを覚え
夢中になって走っています。健康第一!!この目標は達成
できました。これからも目標を持って時間を過ごしてい
きたいと思っています。
(飯島 Mさん 50代)

今年も何事もなく過ぎ去ろうとし
ておりますが、10月に腰を痛めてしま
いました。何事にも無理をせず心が
けて、体を労わり過ごしたいと痛切に
思うこの頃です。
(四ツ小屋 Kさん 60代)

今年の広報誌「いぶき」で掲載
されている若い農業者の皆様が
「食の安全」に向けて取り組んで
いる姿に大変感動した一年とな
りました。
(外旭川 Kさん 50代)

今年も一年があつという間に過ぎ
去ろうとしています。健康であつた
事が何よりの喜び。春に東京美術館
を巡り4人の友と二泊で歌舞伎等を
心ゆくまで楽しみました。趣味のフ
ラダンス、文化祭で踊ることができ
楽しかったです。これからもまだま
だ楽しみを見つけないで頑張りませ
う。
(下新城 Aさん 70代)

カレンダーも残り一枚とな
りました。一年を振り返りま
すと何事もなく無事に過ぎ去
ろうとしています。この平凡
な一年に感謝しながらまた来
年の楽しい、嬉しい出来事に
期待しながら除夜の鐘を聞き
たいと思っています。
(下北手 Tさん 60代)

今年の稲作は大きな
災害もなく、まずまず
の作柄でした。コメが過
去最安値となり、生産意
欲が下がってしまいま
したが、身体が動く限り
頑張つて取り組んでい
こうと気持ちを新たに
決めました。農家にも
「集団的自衛権」を!!
(太平 Kさん 60代)

■今月のテーマは『新年!』

新年を迎え、皆様新たな気持ちとなつて今年の抱負や挨拶などを考えているこ
とかと存じますが、そんな皆様の思いをどんなことでもお聞かせください。掲載
させていただいた方の中から、抽選で3名の方へ粗品を進呈いたします!皆さ
まからのたくさんのお便りお待ちしております。

頭の体操

クロスワードパズル

Q、二重マスの文字をA～Eの順に並べてできる言葉は何でしょうか?

■ヨコのカギ

- 1...平成27年は乙未きのとひつじ
- 2...鶏肉はチキン、牛肉は...
- 3...煙突の中にたまります
- 5...湖に張つたらスケートができるかも
- 6...ツルの物は長くワシは鉤(かぎ)形
- 8...最短距離の道は通らずに.....
- 11...縄文時代の物には縄で付けた模様があります
- 12...すらりと伸びた.....のような脚
- 13...金属をたたいて薄く延ばした物
- 15...徳島県名産のかんきつ類
- 16...1週間に7種類あります
- 19...夕空に輝く.....の明星
- 20...晴れて着て成人.....に出席する若者

■タテのカギ

- 1...七福神の一人タイを抱えています
- 4...117に電話すると分かります
- 7...スライスして焼いた食パン
- 9...笑い話の最後に付けるもの
- 10...階段の途中の広くなつて居る所
- 13...たばこの一種、紙巻きより大きい物が多い
- 14...ロシアの首都
- 17...漢字では羊の歯と書く植物
- 18...海や川で魚介を捕るのが仕事
- 21...肉や乳などを利用するために飼育します
- 22...寝室から聞こえるグオー、グオー

1	7	12	14	17	21
2			15		
3			13		
4	8	10		18	
5	9		16		
6				20	

※JAによせられたお便りの住所・氏名・年齢・職業などの情報は広報活動以外で使用することはありません。

●出題/ニコリ

クイズにご応募ください

【プレゼント】
正解者の中から抽選で賞品を差しあげます。
【応募方法】
ハガキにクイズの答えと住所・年齢及び今月のテーマについて一言書いて送ってください。
【締め切り】平成27年1月15日(木)
◎応募は下記まで。

案内板

官製ハガキの裏にクイズの答えと上記の今月のテーマについてご記入の上、お送りください。多数の応募お待ちしております。

答え
住所
氏名
年齢

今月のテーマについて一言お書きください。

52 010-0877
秋田市千秋実留町2-40
JA新あきた
管理部総務課
広報係

●FAXから 018-832-6622
●E-メールから kikaku-4@ja-shinakita.or.jp
JA新あきた管理部総務課 広報係まで

★おめでとうございます
★当選者

阿部愛子さん(下新城)
杉山春さん(雄和)
佐藤和子さん(仁井田)

12月号の答え
ジヨヤノカネ

ト	ナ	カ	イ	フ	サ
ネ	ミ	ミ	マ	ヨ	ケ
ガ	テ	ソ	ド	ウ	ア
ワ	ク	ガ	ト	オ	リ
シ	タ	イ	ト	エ	ノ
オ	ヤ	コ	ウ	エ	ノ
ノ	ミ	ト	シ	マ	リ

世界感動体験

一生に一度は訪れたい憧れの2大世界遺産を巡る旅

世界遺産マチュピチュ遺跡とナスカの地上絵 9日間

世界遺産リマ歴史地区も見学!!

旅行実施日 平成27年2月26日(木)～3月6日(金)

旅行代金 598,000円 (お一人様) (秋田空港起点・洋室ツイン利用)

募集人員: 15名様(最少催行人員10名様)
※定員になり次第締め切らせていただきます。

締切日: 平成27年1月20日(火)

利用航空会社: ユナイテッド航空予定

利用宿泊ホテル: Aグレードホテル利用予定
※3名1室は対応不可となりますのでご注意ください。

食事条件: 朝6回・昼6回・夕6回

添乗員: 同行いたします

《旅行代金に含まれないもの》 ※燃油代、空港諸税は変動あり
 ◎一人部屋追加代金【70,000円】◎燃油代【約45,000円】◎成田空港諸税【2,610円】◎現地空港税【約10,000円】◎渡航手続料金【4,320円】◎ESTA(電子渡航認証システム)取得手続代行料金【4,320円】

※詳しい旅行条件を説明した書面をお渡しいたしますので、事前にご確認の上お申し込みください。

行程

①秋田空港→羽田空港→成田空港→リマ泊 ②世界遺産リマ観光→リマ泊 ③リマ→クスコ市内観光→ウルバンバ泊 ④列車にて移動後世界遺産マチュピチュ遺跡観光→アグアスカリエンテス泊 ⑤クスコへ移動→クスコ泊 ⑥クスコ→リマ→バラカス泊 ⑦ピスコ空港→世界遺産ナスカ地上絵ツアー→リマ→機中泊 ⑧機中泊 ⑨成田空港→羽田空港→秋田空港

〒010-0976 秋田県秋田市八橋南二丁目10-16 (秋田県JAビル1F)
TEL/018-864-2588 (代)
FAX/018-864-2590
 総合旅行業務取扱管理者: 田中 颯治・高松 国男

〈お問い合わせ・お申し込み〉
株式会社 農協観光代理業
 秋田県知事登録旅行業者代理業第91号
JA新あきた旅行センター
 〒010-0877 秋田県秋田市千秋矢留町2-40
☎018-837-1151 総合旅行業務取扱管理者: 佐藤 祐幸

〈旅行企画・実施〉
 観光庁長官登録旅行業第939号 (社)日本旅行業協会正会員
株式会社 農協観光 秋田支店
 トUR
 ホント保証会員 旅行業公正取引協議会会員

総合(国内)旅行業務取扱管理者とは、お客様の旅行を取り扱う営業所での取引に関する責任者です。この旅行契約に関し、担当者からの説明にご不明な点があれば、ご遠慮なく上記の取扱者にお尋ねください。

平成26年度第4回園芸作物栽培講習会を開催!!

～周年農業にチャレンジ!～ **日時** 2月12日(木) 午後2:00～午後4:00

◎会場/秋田市園芸振興センター(秋田市仁井田字小中島111番地1) ◎申込期日/平成27年2月9日(月)

1 冬期野菜を振り返って…………… JA新あきた 園芸アドバイザー 榎吉朗氏 時間/午後2:00～2:30

2 春夏野菜の有望品種について…… (株)高井南茄園 常務取締役 金野豊秋氏 時間/午後2:40～3:10

3 冬期農業研修のハウス視察…………… 秋田市園芸振興センター 専任指導員 柴田浩氏 時間/午後3:20～4:00

お問い合わせ・お申し込み先: 秋田市園芸振興センター(TEL/018-838-0278)にご連絡ください。



(農)秋田市北部地区カントリーエレベーター利用組合からのお知らせ!!

建築中の秋田市北部地区カントリーエレベーターのサイロ広告文字を広報誌「いぶき」9月号で募集したところ、多数の組合員様からご応募をいただきました。その中から、奈良金一様(金足地区)からご応募いただいた「竿燈米」で決定いたしました。ご応募いただいた皆様に心より感謝申し上げます。

第10回理事会

平成26年度第10回理事会が平成26年11月25日(火)に開催され、次の事項について審議されました。

議案第1号/大口信用供与先への供与について
 議案第2号/長期資金の貸出について
 議案第3号/平成26年度上半期ミニディスクロージャー誌について
 議案第4号/役員候補者推薦実施要項の一部変更について
 議案第5号/下新城青崎敷地内の法定外公共物の買受について
 議案第6号/秋田市都市計画に伴う牛島相談所敷地の一部買取について
 議案第7号/秋田まちづくり株式会社との店舗賃貸借契約書の締結について
 議案第8号/エリアなかいち出店に伴う業務支援協定書の締結および改修工事について

編集後記

平成26年も広報活動においてご協力いただいた皆様へ感謝申し上げますとともに、平成27年においても皆様からのご協力の中、業務に努めてまいりますので、よろしく願いたします。新年が農畜産物の豊作と、皆様が健康で幸せ多き年となりますようご祈念申し上げます。(*^^*)(飯島)

今月の1ショット
 なかいちのきれいなイルミネーションに感動!!



平成26年 11/4(火) ▶ 平成27年 1/30(金)

キャンペーン期間

定期貯金(1年もの) キャンペーン金利

ウインターキャンペーン2014

年0.30%

(税引後0.239%)

●お申込みいただけるのは個人のお客様です。
●対象となるのは新規にお預入れいただいた10万円以上の1年もの定期貯金(自動継続)です。
●キャンペーン金利は初回満期日まで適用されます。なお、税引後金利は、20.315%(復興特別所得税0.315%を含む)分離課税後の金利を表示しています。
●ご継続の際はそこの時点で店頭金利が適用されます。
●やむをえず中途解約される場合は、JA所定の中途解約利率が適用されます。
●商品内容については、JAバンクあきたのホームページ、または、店頭に備付けの商品概要説明書をご覧ください。

組合員特別金利定期貯金

ウインターキャンペーン2014

Winter Campaign 2014

2年もの **年0.35%** (税引後0.278%)

3年もの **年0.40%** (税引後0.318%)

キャンペーン期間 平成26年 11/4(火) ▶ 平成27年 1/30(金)

[お問い合わせ] JA新あきた最寄りの各支店または金融推進課(TEL/018-832-6617)まで

(株)JA新あきたライフサービス 年末年始営業時間のお知らせ

事業所	日時	30日(火)	31日(水)	元日(木)	2日(金)	3日(土)	4日(日)	5日(月)
セルフ北	平常通り営業	平常通り営業	7:00~15:00	休業	8:00~17:00		平常通り営業	平常通り営業
雄和給油所					休業	8:00~17:00		
戸島給油所					9:30~17:00			
Aコープ大正寺					9:30~17:00			
食材センター					休業			

LPガスセンター TEL/018-834-8372

- 年末営業…12月30日(火)午後5時まで営業いたします。
- 仕事始め…1月5日(月)から平常通り営業いたします。

LPガス緊急時のご連絡は年中無休で
24時間対応の《JAあしんセンター》まで

フリーダイヤル ☎0120-182-571 (携帯電話からもご利用できます)

JA新あきたのあゆみ《11月》

- | | |
|---|---|
| <p>11月5日 …第33回秋田県産米品評会褒章授与式
" …第137回秋田県種苗交換会閉会式
" …年金相談会
7日 …JA虹のホールレゼール湖東竣工記念式典、祝賀会
8日 …合併15周年記念ウォーキング大会
" …イトーヨーカ堂幕張店店頭試食販売 至9日
10日 …秋田地区JA合併研究会常務理事会議
12日 …年金相談会
" …合併15周年記念「義平福の産子を食べる会」
16日 …平成26年産米 第2回玄米販売
17日 …第6回監事会
18日 …農林年金受給者連盟秋田地区支部交流会
19日 …年金相談会
" …農協改革に関する県選出国会議員要請集会
22日 …青年部協議会全体交流会
25日 …第10回理事会
" …指導経済理事委員会
27日 …合併15周年特別記念企画「香港・マカオ5日間」第1班 至12/1 (香港・マカオ)</p> | <p>(男鹿市民文化会館 小ホール)
(" 大ホール)
(東支店)
(レゼール湖東)
(千秋公園二の丸広場)
(現地)
(秋田県JAビル)
(南支店)
(アキタパークホテル)
(上新城・楳川倉庫)
(JA新あきた会館)
(イヤタカ)
(追分支店)
(東京)
(旧農業試験場跡地)
(JA新あきた会館)
(")</p> |
|---|---|

新あきたの概況《11月末現在》

組合員数 / (正)7,245人 (准)9,526人

貯金 ………………1,098億2,094万円
貸付金 ………………297億8,741万円
共済保有高 ………………2,560億1,835万円
購買品供給高 ………………9億8,401万円
販売高 ………………38億1,345万円
出資金 ………………35億3,241万円

人 事

- ◎平成26年11月30日付退職
- | | |
|--------|-------|
| 管理部付 | 渡邊 智子 |
| 営農センター | 相場 優志 |
- ◎平成26年12月15日付異動
- | | |
|-----------|---------------------------|
| 共済推進課 | 猿田 真理子 (旧任:秋田県農協ビル支店業務課長) |
| 秋田県農協ビル支店 | 佐藤 茉莉子 (旧任:本店) |
| 本店 | 加藤 恵美 (旧任:共済推進課) |



JA新あきた年末年始営業時間のお知らせ



JA新あきたの事業所は、下記の通り休業させていただきます。ご不便をおかけいたしますが、よろしくお願いいたします。

事業所	日時	12月30日(火)	12月31日(水)~1月4日(日)	1月5日(月)
本店		平常通り営業 8:30~17:00 ※金融窓口 (15:00まで)	休業	平常通り営業 8:30~17:00 ※金融窓口 (15:00まで) ※購買注文受付のみ
本・支店金融窓口				
営農センター				
追分・南・雄和グリーンセンター				
受注センター				



ATM(キャッシュコーナー)取扱時間

設置場所	日付	30日(火)	31日(水)	元日(木)*	2日(金)	3日(土)	4日(日)	5日(月)
本店		8:45~ 21:00	9:00~ 19:00	9:00~ 19:00	システムメンテナンスのため、全ATM休止となります。	システムメンテナンスのため、全ATM休止となります。	9:00~ 19:00	8:45~ 21:00
北支店								
東支店								
西支店								
追分支店								
南支店								
雄和支店								
河辺支店								
広面キャッシュコーナー								
川尻キャッシュコーナー								
仁井田キャッシュコーナー								
大正寺キャッシュコーナー								
岩見三内キャッシュコーナー								
彩菜館キャッシュコーナー								
いぶきの里キャッシュコーナー								
秋田厚生医療センター内		8:45~21:00	休止	休止			休止	8:45~21:00
秋田県JAビル内		9:00~21:00	9:00~19:00	9:30~19:00			9:00~19:00	9:00~21:00
マルダイ八橋店内		9:00~21:00	9:00~19:00	9:00~19:00			9:00~19:00	9:00~21:00
イオンモール秋田店内		9:00~21:00	9:00~19:00	9:00~19:00			9:00~19:00	9:00~21:00

*元日は県内JAのキャッシュカード・通帳のみのお取扱いとなります。

直売所年末年始の営業時間

事業所	日時	12月27日(土)~30日(火)	12月31日(水)	1月1日(木)~1月4日(日)	1月5日(月)
いぶきの里		年末セール実施 9:00~17:00	休業	休業	初売り実施 10:00~17:00
あぐりんなかいち		年末セール実施 10:00~19:00	10:00~15:00		初売り実施 10:00~19:00
彩菜館		9:30~17:00	9:30~13:00		初売り実施 9:30~17:00

JA共済からのお知らせ!!

年末年始の期間、万が一、ご契約車両の事故やトラブルの際は、
フリーダイヤル ☎0120-258931 (24時間・365日対応)
まで、何卒よろしくお願い申し上げます。

昨年は大変お世話になりました。本年もご愛顧のほど、よろしくお願い申し上げます。



JA新あきた広報誌
1月号【vol.190】

発行:新あきた農業協同組合 〒101-0877 秋田市千秋矢留町2-40 ☎018-832-6611(代)
©E-mail kikaku-4@ja-shinakita.or.jp ©URL http://www.ja-shinakita.or.jp/
●編集/管理部 総務課 ●印刷/(株)全農ビジネスサポート 秋田支店

