

ふれあう笑顔 つながる未来

# いぶき

8

Ibuki  
vol.185



15th Anniversary

2014. Aug  
平成26年



特集 第15回通常総代会



〈新たなページを刻む生産者〉

# 新あきた曲辰のうと人



## ■ 追分地区

わたなべ はじめ

渡辺 肇さん (60)

野菜部会ネギ部 部長

経営内容：水稲3ha、

ネギ（ハウス・露地）30a、

ブロッコリー10a、カボチャ30a

基盤整備によるネギ・稲作の土地利用型  
作物で所得向上につなげていく

農業に取り組みだきつけ

農業に従事したのは25歳の時で、何もわからないまま農業に取り組みました。当時、旧追分農協営農課長（故）中川市兵衛さんから半年間、稲を中心に農業のことを教わりました。旧追分農協10代目の青年部長を務め、様々な視察研修で勉強させていただきました、特に千葉の佐倉市を訪問した時、印旛沼土地改良区で研修した基盤整備の光景に大変感動しました。「ここまで出来た人がいるならきつと自分たちもできるはず」と思いながら、金足でも検討されている基盤整備には積極的に取り組んでいます。

農業への取り組みと思い

青年部の活動で複合部門について普及所へ相談した際、ネギ栽培を進めていただいたことから取り組みはじめ、今では「ネギ」が農業経営の中心となりつつあります。ネギの栽培で気をつけている点は移植を行う圃場の選定、適正な管理と病害虫防除を徹底することが重要です。所得につながるしサイズでの



# Index【目次】

新あきた農人  
～新たなページを刻む生産者～  
P2、3

特集  
第15回通常総代会  
P4、5

今月の  
営農ワンポイントアドバイス  
【稲作】  
【枝豆】  
P8、9

新あきたの農産物  
『インゲンマメ』 P16

アクティブウーマン  
活発に活動する女性部 P10

ニュース&トピックス ..... P6、7  
健康対策・みんなの介護 ..... P11  
ステキな笑顔いっぱい!! ..... P12  
ふれあいメール・クロスワードパズル ..... P13  
概況・理事会・あゆみ・編集後記・お知らせ ..... P14、15



▲7月14日(月)に追分地区ではいち早く目揃会を開催



▲今ではネギは追分地区の戦略的作物となっていると話す渡辺さん



▲出荷作業には奥様の章子さんの協力を得て取り組んでいます

## 今後の抱負

収穫を目指しており、自分の育てたネギが満足いく大きさに育ってくれた時が、喜びとなります。「ネギ」がJA新あきたの最重要品目となっていることから、これからはますます追分のネギが話題となるよう農業振興を図っていきます。

農業はみんなで協力し合うことが大切で、高齢化や担い手不足の課題がある中で人・農地プランを活用しながら、将来の受け皿となるよう自らもしっかりと活動をしていきます。10年先を見据え「オール秋田」、みんなで力を合せ取り組んでいきたいと思っています。基盤整備が進められれば、ますます農業は充実され、さらにネギ・ブロッコリーに力を入れていく予定です。(農)秋田市北部地区カントリーエレベーター【以下：CE】利用組合でCE建設が決定したので、ますます稲作も強化できるはずですよ。



特集

# 第15回 通常総代会

第15回通常総代会が6月26日(木)、秋田県民会館で行われました。総代総数の600名のうち、566名(本人出席296名、議決権行使書270名)の総代の皆様からご出席いただきました。

議長には小野賢一総代(外旭川梶ノ目地区)が選任され、適切かつ円滑な議事進行により、上程した8議案と附帯・特別決議が原案どおり承認されました。

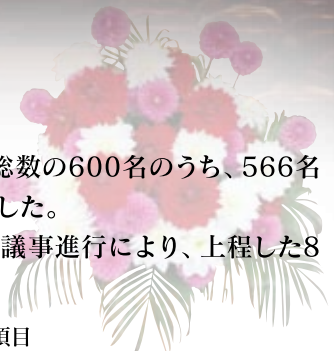

▲議長に選出された  
小野 賢一 総代(外旭川梶ノ目地区)



▲挨拶する船木組合長



▲JA綱領を唱和する佐々木早苗女性部長

議決された議案 ◆附帯決議 2項目 ◆特別決議 1項目

- 議案第1号…平成25年度事業報告及び  
剰余金処分案の承認について
- 議案第2号…定款の一部変更について
- 議案第3号…定款附属書役員選任規程の一部変更について
- 議案第4号…定款附属書総代選挙規程の一部変更について

- 議案第5号…農業倉庫業務規程の一部変更について
- 議案第6号…平成26年度事業計画の設定について
- 議案第7号…平成26年度経費の賦課金額、賦課の方法、  
徴収時期及び徴収方法の決定について
- 議案第8号…理事及び監事の報酬に関する件について

## 平成25年度《表彰者》 ※敬称省略( )内は地区名

JA新あきたの事業経営において、組合員の模範となり当JAの発展にご尽力された皆様をご紹介します。

### 1.団体の部

- 生産集団…黒沢生産組合(太平)  
農事組合法人 アクティブファーム(大正寺)
- 女性部…女性部東地区
- 不動産経営友の会…不動産経営友の会寺内支部

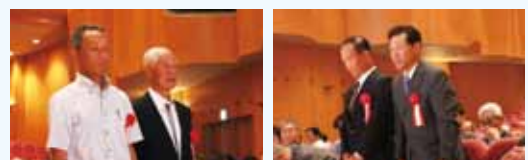

# JA新あきた15周年記念イベントを開催!

JA新あきたは平成11年4月に合併し、今年度15周年を迎えました。  
組合員・利用者、地域の皆様へこれまでの感謝の気持ちを込め、記念行事を企画してまいります。  
皆様からのご参加を心よりお待ちしております。

## JA新あきたまつり

**開催時期** 9月6日<sup>土</sup>  
**開催場所** 秋田県立スケート場  
**内容** 芸能ショー(民謡等)、  
ネイガーショー、  
カラオケ採点大会等

## ウォーキング大会

**実施時期** 9月~10月  
**内容** 6km程度



## 記念ゴルフコンペ

**実施時期** 10月17日<sup>金</sup>  
**開催場所** 秋田橋台CC  
**内容** 20組80人程度



## 記念定期貯金

**実施時期** 9月予定  
**内容** 金利優遇定期貯金

## 義平福を食べる会

**実施時期** 11月12日<sup>水</sup>  
**開催場所** アキタパークホテル  
**内容** 食事代6,500円  
アルコール類2,000円別途  
定員100名程度

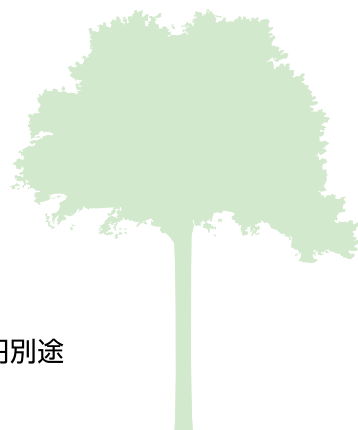

## 進行中の企画情報...

### 組合員向け情報提供(メールマガジン)配信中

**内容** 現在会員登録いただいた方々に営農関係等タイムリーな  
情報伝達のサービスを開始しております。

### 企画旅行募集中

P-14に内容等が掲載されております。また、毎月広報誌「いぶき」でお知らせ  
しておりますが、更に詳しい内容をご確認したい際には、JA新あきた旅行  
センターへお気軽にご連絡ください。

※現在、企画中の行事につきましては詳しい内容等が決まり次第、広報誌等でお知らせしてまいります。



## 2.個人の部

### (1)事業関係

- 信用事業…菅原神社(寺内) 仁井田堰土地改良区(仁井田)
- 購買事業…中嶋 久治(上新城) 高橋 次男(雄和)  
佐々木 康太郎(大正寺)
- 販売事業…佐々木 正夫(大正寺) 佐藤 順悦(河辺)

### (2)勤続関係

- 支 部 長…手塚 研悦(下北手) 佐々木 哲(仁井田) 鈴木 庄之助(下浜) 柴田 昇(追分) (故)中川 耕作(追分)
- 総 代…(故)飯島 春雄(新屋)
- 青年部長…工藤 嘉範(旭川)
- 女性部長…鈴木 正子(太平)

### (3)農協運営

- 年金友の会会長…若狭 清美(上新城)



## 組合員数78名 農事組合法人平沢ファーム設立

雄和の平沢・妙法・沢地区の齊藤又右衛門石田地区の農家で構成する農事組合法人平沢ファームが6月24日(火)、雄和サイクリングターミナルで設立総会を開きました。県が取り組む圃場整備事業が採決されたことにより、平成22年から法人設立発起人会を立ち上げ、協議と説明会を数回に亘り行ってきました。農業生産の協業を図り、生産性を向上させ、組合員の共同の利益を増進することを目的としており、78名の組合員で構成され、営農規模は約93.5haとなっておりです。

総会では、5名の理事と2名の監事を選任し、平

沢地区の齊藤又右衛門氏が代表理事に決定しました。齊藤代表は、「園芸メガ団地構想の中、枝豆・ネギを主軸とし、最新の農機を導入しながら、省力化を進めて収益を図っていききたい」と今後の農業振興について話してくれました。



▲法人を設立した関係者(雄和サイクリングターミナル)

## 2 各種ローン、サマーキャンペーンのことならJAにご相談を!!



▲相談に訪れたお客様の対応をする職員(秋田県農協ビル支店)

JA新あきた全支店で6月21日(土)22日(日)の二日間、休日ローン相談会を実施しました。多くのお客様から各種ローンの相談にご来店いただき、ローン担当職員は丁寧な対応に努めていました。

また、各支店の金融業務に携わる職員がサマーキャンペーン推進のため6月25日(水)、山王の官公庁付近で街頭推進活動を行いました。「おはようございます。JAのキャンペーンをよろしくお願いたします。」と声を掛けながら出勤する方々へキャンペーンのチラシを配布、JAをPRしました。

JA新あきたでは各種イベントを行いながら、組合員・ご利用者の皆様への信用事業拡大、新規顧客獲得に向けて取り組んでいきます。

## 3 次世代の子供たちを交通事故から守る!

次世代の子供たちを交通事故から未然に守ろうと6月29日(日)、「JA共済アンパンマン交通安全キャラバン」が秋田県JAビルを会場に行なわれました。会場には、378人の子供たちや親が訪れました。「アンパンマン」のアンパンマンのキャラクターが登場し、歌や踊り、アクションを交えながら、来場者は正しい横断歩道の渡り方を楽しく学んでいました。

また、JA新あきたでは、秋田中央警察署へ協賛し7月7日(月)、勝平小学校前で交通事故を未然に防ぐため、七夕

交通安全キャンペーンを行ないました。当JAの佐藤常務が同校を訪問し、3年生の児童に「交通事故にはくれぐれも気をつけてください」と話し、学習ノートやアンパンマンのクリアファイルなどを贈呈しました。



▲アンパンマンと楽しく交通安全について学ぶ来場者(秋田県JAビル)

4

荒廃した土地をひまわり畑に

雄和神ヶ村水の会（齊藤渉代表）では、耕作放棄地にひまわりを植える活動を行っています。

7月2日（水）、雄和地区神ヶ村陣笠の30aの面積にひまわりの種を蒔くために39名が集まりました。

地域共同による農地・農業用水等の資源の保全管理と農村環境の保全向上の取組み

に対して支援される「多面的機能支払交付金」と「水田活用の直接支払交付金」の制度を利用しています。

齊藤代表は、「みんなの協力があるからこそできることで、地域の皆様が癒される場となっていた



▲きれいに耕された土地にひまわりの種を植えていく  
 参加者（雄和神ヶ村地区）

「見頃は8月下旬から9月上旬頃で今後は、中耕や除草等の管理を行っていくとともに、地域相互の親睦を深め、荒廃した土地の解消に努めていくそうです。

「できた」と話してくれました。

5

若手農業者が一堂に会し意見交換

JA新あきたで初の試みとなる若手農業者との研修交流会を7月4日（金）、JA新あきた会館で行ないました。

農業の担い手として重要な役割を果たしている若者が一堂に会し、今後更なる潜在能力の発揮とネットワーク作りを行い、時代にあった新しい感覚の農業を考える機会として、若手農業者21名と行政、JA合わせて42名が会に参加しました。会では、新規就農などで農業に出会ったばかりや将来認定農



▲船木組合長と意見を交換する参加者  
 （JA新あきた会館）

業者を指す若手農業者に対し、JAの担当者が推進している米穀販売計画や重点園芸品目について、市の支援策や6次産業化の活動事例を説明したほか、「農山漁村の新しいチカラ」と題し、農林水産省東北農政局秋田地域センター土屋賢一センター長による講演会が行なわれました。

JAでは、今後も若手農業者が農業の担い手として活躍していくための交流会を開催し、意見を交換できる場を提供していきます。

6

あぜ道研修相談会で生育管理について確認

各支部の生育調査をもとに、現在の稲作状況と今後の管理について各地区で、あぜ道研修相談会が行なわれました。

7月5日（土）北部地区稲作展示圃場で行なわれた研修会には生産者40名が参加しました。

今年の生育状況は、6月中旬の低温傾向で日照量も平年より少なかったものの、草丈・茎数は平年より大きく葉色は濃くなっています。7月上旬になると草丈は平年に近くなっているものの、茎数は依然多く、葉色が落ちていきます。JA担当者からは「倒伏をしないよう中干



▲早朝から多くの生産者が集まった研修相談会（北支店前展示圃）

# 今月のワンポイント

## カメムシ防除適期を逃さずに！ 1等米比率の向上を図りましょう！！



営農センター 小林 智孝

8月は出穂期に入り、カメムシ防除の薬剤散布時期になります。近年、斑点米カメムシ類で主要な加害種は『アカスジカスミカメ』であり、7月下旬以降に発生した成虫が登熟期の割籾を吸汁加害し、玄米に斑点が生じて、斑点米となり品質低下により等級格付が下がることとなります。

今年は、幼穂形成期が平年より5～7日程早く、出穂期も早まる見込みの上、斑点米カメムシ類の発生についても発生頭数が多い状況です。そのことから、出穂期の判断と適期防除が非常に重要となりますので、地域ぐるみで薬剤防除や草刈りを実施しましょう。また、畦畔や圃場内のイネ科雑草等も要因となりますので、除草を徹底しましょう。

### 病虫害発生注意報7/10発令 斑点米カメムシ類の発生が多い！！

#### 出穂期の判断について

圃場の4～5割の穂が出穂した時期を出穂期とみなします。本年は、例年より5日程早まる見込みです。

#### カメムシ防除の薬剤と散布適期について

1回目の薬剤散布については、出穂期10日後頃が最も防除効果が高いので、散布適期を逃さないでください。薬剤については、残効性のあるスタークル剤を1回目防除で使用しましょう。また、本年はカメムシ類の発生量が多いので、1回目散布の14日後頃に追加防除を必ず実施し、薬剤はキラップ剤、スタークル剤を使用しましょう。



▲アカスジカスミカメ

1回目散布薬剤	散布時期	散布量	追加防除薬剤名	散布時期	散布量	
スタークル粉剤DL	出穂期10日後頃	3kg/10a	キラップ粉剤DL	1回目散布の14日後頃	3kg/10a	
スタークル粒剤	出穂期7～10日後頃		スタークル粉剤DL			
スタークル液剤10	出穂期10日後頃	1,000倍 150ℓ/10a	スタークル液剤10			1,000倍 150ℓ/10a
			キラップフロアブル			2,000倍 150ℓ/10a

#### 薬剤散布後には畦畔・農道の草刈りを実施しましょう！！

- 1回目の薬剤散布後、**7日以内**に草刈りを行い、カメムシ類の増殖源を絶ちましょう。
- 収穫に向けての草刈りについては、収穫の2週間前頃から作業を実施しましょう。

#### 本田防除と水田周辺(農道・畦畔)の草刈り時期(8～9月)

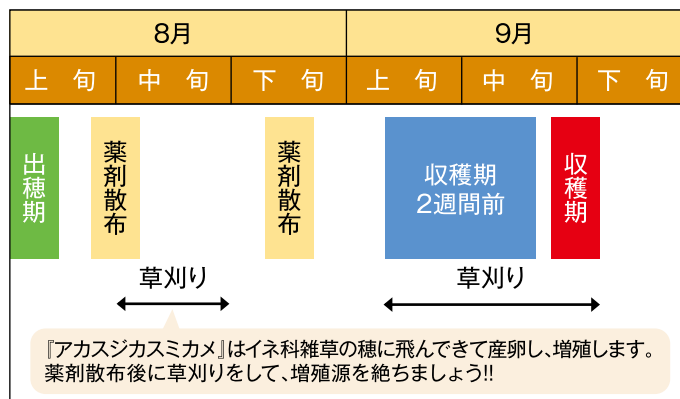





# 今月のワンポイント

## 枝豆:ダイズサヤタマバエ防除

営農センター 主任 中川 喜樹

今年は5月末からの干ばつ傾向による乾燥が影響し、一部発芽の遅れや生育不揃いの圃場がありましたが、概ね順調に生育は経過しており、分枝の出方も良い傾向にあります。

昨年は、8月以降にダイズサヤタマバエが多発し、晩生種で収穫皆無の圃場がありました。8月の発生が最も多いため、しっかり防除を行ってください。

### ダイズサヤタマバエ

成虫は体長3mm程度の小さなハエで外見は蚊に似ています。成虫は若莢に産卵し、幼虫は莢内を食害しますが、被害部は莢が伸長せず小さいコブ状となります。被害莢を割ると、幼虫と小さいカビ(共生菌)が見られます。

### ダイズサヤタマバエ防除対策

- ◎中晩生種～晩生種の着莢期が重点防除時期(主に8月)  
※繁忙期で防除手薄になりがちになります。
- ◎最初の防除のタイミングは花納まり～莢伸長初期の頃。  
※開花期、花・莢の状態を把握し防除が遅れないことが重要となります。
- ◎花納まり～莢伸長初期頃に1回目、その7～10日後に2回目の防除を行います。



▲8月以降ダイズサヤタマバエ多発

### 生育時期

開花期: 全株数の40～50%が開花始めに達した日  
(1花でも咲いた株が全体の50%になった時期)



### えだまめ登録殺虫剤

薬 剤	スミチオン乳剤	トレボン乳剤・アグロスリン乳剤	スタークル顆粒水溶剤
収穫前日数	21日	14日・7日	7日
残 効	短 い ←	→ 長 い	



▲ダイズサヤタマバエによる被害状況

薬 剤	対象害虫	使用時期(収穫前日数)	使用回数
スミチオン乳剤 (1,000倍)	シロイチモジマダラメイガ、 <u>ダイズサヤタマバエ</u> 、カメムシ類、マメヒメサヤムシガ、ウコンノメイガ、アブラムシ類、マメシクイガ	21日前	4回
トレボン乳剤 (1,000倍)	マメシクイガ、シロイチモジマダラメイガ、 <u>ダイズサヤタマバエ</u> 、カメムシ類、フタスジヒメハムシ、ウコンノメイガ、ハスモンヨトウ	14日前	2回 (トレボンMC、 トレボンEW合わせて2回)
アグロスリン乳剤 (2,000倍)	マメシクイガ、カメムシ類、フタスジヒメハムシ	7日前	3回
スタークル 顆粒水溶剤 (2,000倍)	カメムシ類、 <u>ダイズサヤタマバエ</u> 、フタスジヒメハムシ	7日前	2回

※スタークル顆粒水溶剤はガの幼虫には効きません。

# Active Woman

アクティブ ウーマン

～活発に活動する女性部～



女性部リーダー研修会

## リーダーとしての資格を学ぶ

各地区の女性部長・副部長・女性総代が集まり、JA新あきた女性部リーダー研修会が6月20日(金)、河辺支店で開催されました。鎌田洋子理事と榎民子理事が「女性の力をJA運営へ」と題して、講話を行い、続いて、JA新あきた企画管理課の桑原広明課長が「女性正組合員の資格と役割について」と題して、総代の資料でJAについて出席者は学んでいました。



「運営内容を把握すること、資料に興味を持って読んでいただきたい。みんなで勉強してJA事業に反映し、力を合わせて女性の声を届けていきましょう」と話す榎民子理事。



「リーダーにとって、人の心をどうやって掴むのかが大事です。女性のパワーをJA事業に活用して欲しい」と話す鎌田洋子理事。



女性部雄和地区

## 夏向け料理を学ぶ!!

女性部雄和地区は6月17日(火)雄和支店でAコープ商品を使った夏向けの料理講習会を行いました。

Aコープ商品こめ油で作る「食べるラー油」、室温で短時間で固まるクリアガー5Aを使った「梅酒ゼリー」と「すずしろりんごゼリー」の3点を、参加した16名の女性部員は手際よく調理していました。

参加者は「とてもおいしい料理ができました。こめ油やクリアガーを使った様々な調理方法があるので、たいなので、自分で作った野菜等でまた他の料理にも挑戦してみたいと思います。」と感想を話していました。



女性部北地区

## JA新あきた「悠楽館」でボランティア活動

女性部北地区は7月11日(金)デイサービスセンター「悠楽館」を訪れ、ボランティア活動を行いました。当館を訪れた女性役員9名は、建物の周りに生い茂った草取り作業に汗を流していました。

佐藤祐子部長は「初めての試み、まずは部会役員で取り組んでみました。今後は会員の皆様からご協力頂き、ボランティア活動を行いたい。」と話してくれました。高齢者福祉事業所の皆川所長は「ボランティア活動で当施設を訪問いただけることは、知っていただける良い機会です。組合員を始め女性部員、各組織等皆様から、是非お越しいただきご利用者様と交流を深めてほしいです」と話していました。



## JA新あきた組合員総合健診募集のお知らせ!!

JAでは「暮らしと健康を守る健診活動」として組合員総合健診を実施します。

**日程** 平成26年8月6日(水)・7日(木)  
受付時間: 7時30分~8時30分

**申込み締切** 7月30日(水)まで

※申込用紙は各支店、営農センターにご用意しております。受診料などの詳細については申込用紙に記載しておりますので、ご確認ください。

**申込み** 各支店または各営農センターへ



【お問い合わせ】JA新あきた営農企画課 TEL/018-832-6652(担当/佐藤)

新あきたオススメ  
知って得する!  
健康対策

緑内障を  
チェックしましよ!!

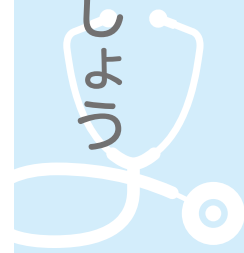

頻度が多い緑内障

最近の日本の視覚障害の一番多い原因は緑内障です。疫学調査では40歳以上の20人に1人くらいの人が緑内障になっているとのこと。緑内障は眼圧(目の硬さのこと)が目の神経に悪さをして視野が狭くなってしまう、治療しないと失明にいたる病気です。

白い病気・緑の病気

目の病気の名前には白色があったり緑色があったりでまぎらわしいのですが、白色の白内障は年をとると誰でもなり、目の中の水晶体が白く濁るため見えなくなる病気です。白内障は見えなくなっても濁りを取る手術をするとまた見えるようになります。

一方、緑内障は誰でもなるわけではありませぬ。なぜ緑なのかはいろいろな説があります。外国ではすでに紀元前に緑内障の記載があり、眼が地中海の海の色(青から緑色)になって失明したとのことからきているという説があります。ですから瞳の色が違う日本人は緑内障で失明しても緑色にはなりません。

初期は自覚症状が乏しい緑内障

緑内障には種類があり、突然眼が痛くなったり見えなくなる急性のタイプもありますが、多いのは自覚症状がないまま徐々に悪くなるタイプです。ですから違う眼の病気で眼科にかかった時にたまたま見つかったり、職場健診で見つかったことが多いのです。自分で「視野が狭くなった」と眼科に行くところにはかなり視野が狭くなってしまっており、末期になっていることが多いのです。

緑内障は治りませぬ

緑内障のいやなところは治すことができないところ。眼圧を下げることはできますが、傷んでしまった神経を元に戻すことができないからです。そのため緑内障の治療の目的はそれ以上悪化しないようにするための治療になります。糖尿病からきている緑内障でなければ、病気の進行には生活習慣は関係ありませんので、日々の生活はいつも通りで結構です。テレビや読書をして悪化するものでもありません。

緑内障の検査と治療

緑内障の治療は進行を止めるために眼圧を下げることです。眼圧を下げるための点眼薬・内服がありますし、それらを使っても眼圧の下がり悪ければ眼圧を下げるための手術があります。

いたずらに恐れることはありません。はやめに見つかればほとんどが点眼治療で失明しないようにできます。

緑内障と診断するためには眼底検査・眼圧検査・視野検査の3つが大事です。みなさんの中で「緑内障の疑いがあります」と言われたのに「治療までは必要ない」と言われた人がいるかもしれません。それは、検査のひとつはあやしいが総合的にみるとまだ緑内障にはなっていないだろうということです。緑内障の点眼薬は副作用もありますので、緑内障と確定するまで予防的に投与していくことはありません。

眼科はもちろんですが、秋田厚生医療センターの健診・人間ドックではもちろん緑内障もチェックしていますのでおすすめします。

秋田厚生医療センター

眼科長

早川 宏一 先生



みんなの  
介護

♥スマイルライフ&ハートフル介護♥ ~笑顔で暮らすために~

高齢者の水分不足は命にかかわる緊急事態!!

高齢になると脱水症状になりやすいのはどうして?

- ① 水分を貯蔵する場所が少ない  
加齢によって筋肉量が減少し、体液をたくわえにくい。
- ② 基礎代謝量が減少している  
代謝量が減少すると、代謝によって生成される水分も減ってくる。
- ③ 体調不良で水分不足になる  
食欲不振だと水分量や塩分量が減少する。

喉の渴きを感じたときには、すでに体の水分は不足しています。  
こまめに水分補給をしましょう!

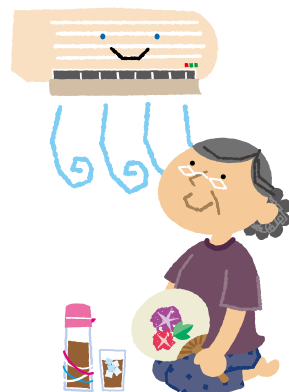

ホームヘルパー  
募集中

介護の  
お問い合わせは

JA新あきた高齢者福祉事業所 TEL/018-869-9300

# 「JA新あきた」管内から ステキな笑顔いっぱい!!

## ステキな Happyスマイル

### ■新屋地区

第27代 ミス・フレッシュ秋田

石田 瞳さん

【21歳・O型・獅子座】

○お父さん:良春さん お母さん:裕子さん

★「ミス・フレッシュ」に選ばれた感想は…

私がミス・フレッシュとして県産青果物をPRできるなんて嬉しい限りです。

★性格は…

末っ子なので甘えん坊でわがままです。(笑)でも、優しいとはよく言われます。

★最近のマイブームは…

10年間習っていたピアノに燃えています。温泉も大好きなので家族とよく行きます。

★理想の男性像は…

温厚で私のことをしかってくれる人が好きです。

芸能人では小栗旬さんが大好きです。

★好きな農産物…

桃です。

★今後の活動に対する思い…

私自身、今まで知らなかったことも多く、県内外の方に良いところをアピールできるか不安ですが、少しでも多くの人に秋田に興味を持ってもらえるように活動したいです。



## こんにちは! JA職場探検隊

■金融共済部 共済推進課

加藤 恵美 職員

【22歳・B型・天秤座】

■担当業務……短期共済の引受、補助

■出身……八橋地区

■趣味……音楽鑑賞

■入組……3年目



今年度の人事異動により雄和支店から共済推進課へ配属となりました。支店の共済窓口業務とは異なり、分らないことも多々ありますが、ミスのない事務処理に日々努めています。

### ■組合員・ご利用者の 皆様へメッセージ

組合員・ご利用者の皆様とお会いする機会が少ないのですが、陰ながら皆様のお役に立てるよう業務に努めてまいりますので、よろしく願いいたします。



「物心ついた時から犬との生活がありました。」と話す榎さんは、秋田犬の体高、毛色、骨格などの評価項目で審査が行われる秋保126回本部展覧会で全国第1位を獲得しました。さらに、大館市の桂城公園で開催された第130回の大会では全国の秋田犬160頭が出品される中、榎さんが育ててきた4歳が成犬(A(牡))の部で、見事名誉章を受賞しました。

「生まれた時から自分の手で愛情をたっぷり込めて育ててきました。餌には注意を払い、栄養の良すぎるものばかり食べさせてはいけません。自分もこれまでの生育過程の経験を積み上げながら、成長を見守ってきました。」と受賞の喜びを話します。

約40年間、秋田犬を飼っており早朝は犬を走らせる運動から始まり、日中は畑作業、夕方にはまた犬の運動を365日欠かさず続けています。

そんな榎さんは「常に自分の健康管理には気をつけています。また、家族の協力があるからこそ犬の飼育ができています。」と家族への感謝の気持ちを話してくれました。

## ENJOY!! いきいきライフ

■四ツ小屋・上野地区

えのき せいゆう

榎 誠祐さん(66歳)

【愛犬の名前】

ぶしょうごう

武将号(平成21年9月10日生)



読者とのコミュニケーションの場

# ふれあいメール

7月のテーマは『JA新あきたとの思い出は?』

広報誌「いぶき」に自分たち夫婦と月を変えて孫たちが掲載された事が思い出です。家族で掲載させていただいたことは光栄ですし、今でも誰か知り合いが載らないかとチェックしています。  
(四ツ小屋 Nさん 60代)

泉地区に初めて直売所ができ、喜んで買い物に行っていた記憶が今でもあります。地場産の新鮮な野菜が手に入ってきた直売所にもよく買いに行きます。今後は新鮮な野菜をよろしくお願いします。  
(外旭川 Oさん 50代)

合併してから数年、JA新あきたになつてから覚えていた人が少なくなつてしまひ、少し淋しい思い出になることがあります。  
(河辺 Aさん 80代)

今年の総代会の時に流れていたスクリーン映像。まだまだ若く現役で農業に取り組んでいた頃の自分が写っていました。あの頃を思い出し、また農業に取り組む新鮮な気持ちでこれからも農業を頑張っていきたいと思います。  
(雄和 Tさん 70代)

30数年前、農協の1階レストランに毎日通ったOL時代を懐かしく思い出しました。  
(金足 Nさん 60代)

JA新あきたの思い出：やはり企画旅行で中国へ行つたことが今でも思い出されます。みんなワイワイ、楽しくて楽しくて!!今ではなかなか行けなくなりましたが、大変記憶に残る楽しい思い出です。  
(下浜 Hさん 70代)

いつもJAバンクは使わせていただいていたスタッフの方たちに親切に対応していただくので感謝しております。そうそう美川憲一ショールを県民会館で見たの思い出です!これからもう少しです。  
(雄和 Sさん 60代)

■今月のテーマは『夏が来れば思い出す?』  
夏が来れば思い出す?かの有名な夏の童謡、皆様にとつて夏が来るたびに思い出されることはどんなことがありますか?行事など、どんなことでもお聞かせください。掲載させていただいた方の中から、抽選で3名の方へ粗品を進呈いたします!皆さまからのたくさんのお便りお待ちしております。

頭の体操

# クロスワードパズル

Q、二重マスの文字をA～Dの順に並べてできる言葉は何でしょうか?

■ヨコの力ギ

- 1... リコピンの豊富な赤い夏野菜
- 2... 近親者だけで慶事を喜び祝うこと
- 3... ミとソの間
- 4... 作曲家などが音符を書き込む紙
- 5... 寝るときに敷いたり、体の上に掛けたり
- 7... イカの... を抜いて下ごしらえ
- 10... 人に驚かされると止まらなかも
- 12... 厚めに切った牛肉を焼いた料理
- 14... 少年よ... を抱け
- 15... 金...、恋愛...、何を占いますか?
- 17... 目からポロリと落ちることも
- 19... 波間にぶかぶか浮かぶ目印

■タテの力ギ

- 1... 暑い日には冷ややつこにするとおいしい
- 4... クラブを使ってカップインを目標します
- 6... 「10時に駅前まで」と...の約束をした
- 8... 雨水はこれを通して屋根から地面へ
- 9... 時計の文字盤を12時間で一回り
- 11... 謝ることを「...」を入れるともいいます
- 13... 目で見える範囲のこと
- 14... 豪雨や強風をもたらす熱帯低気圧
- 16... 手紙を数えるときに使う言葉
- 18... 押し入れの上の棚
- 20... 輪島塗や春慶塗などの塗り物のこと
- 21... だしを取るのに用いる小魚の干物

1	6	8		14		20
2			11			
3			12		A	18
		7	9		15	
4				13		19
				10		16
5						17
						C

※JAによせられたお便りの住所・氏名・年齢・職業などの情報は広報活動以外で使用することはありません。

●出題/ニコリ

クイズにご応募ください

【プレゼント】  
正解者の中から抽選で賞品を差しあげます。  
【応募方法】  
ハガキにクイズの答えと住所・年齢及び今月のテーマについて一言書いて送ってください。  
【締め切り】平成26年8月14日(木)  
◎応募は下記まで。

案内板

官製ハガキの裏にクイズの答えと上記の今月のテーマについてご記入の上、お送りください。多数の応募お待ちしております。

答え  
住所  
氏名  
年齢

今月のテーマについて一言お書きください。

52 010-0877  
秋田市千秋実留町2-1-40  
JA新あきた  
管理部総務課  
広報係

●FAXから 018-832-6622  
●E-メールから kikaku-4@ja-shinakita.or.jp  
JA新あきた管理部総務課 広報係まで

★当選者  
おめでとうございます

カ	マ	ア	サ	ガ	オ
ギ	ジ	ド	ウ	ム	リ
キ	ン	ト	キ	バ	ヒ
カ	リ	ブ	ツ	ク	メ
イ	リ	ユ	ツ	ク	マ
オ	カ	ツ	キ	シ	マ
キ	ツ	カ	ケ	ユ	リ

佐藤 鎌田 和子  
東海林 靖子  
公 子  
子  
太  
平  
和

7月号の答え  
ギオンマツリ

**出発日** 第1班 2014年11月27日(木) 第2班 2014年12月4日(木)  
**4本限定** 第3班 2015年1月15日(木) 第4班 2015年1月22日(木)

**JA新あきた合併15周年特別企画**

# 香港・マカオ5日間

きらびやかで活気あふれる  
「香港」とアジアの  
一大歓楽街「マカオ」をめぐる、  
見どころ満載の5日間

**秋田空港 発着**

《旅行代金に含まれないもの》2014年6月1日現在  
 ◎燃油サーチャージ【約12,000円】◎空港諸税・航空保険料等【約4,300円】◎渡航手続料【4,320円】◎海外任意保険◎飲料代

**旅行代金** 178,000円 (大人お一人様2名1室料金) (秋田空港起点)  
 1人部屋利用の時の追加料金:40,000円(3泊分)  
 ※相部屋希望の場合でも入室人員が1名様の場合は追加料金をいただきます。  
 早期申込割引旅行代金/168,000円(9月末日までお申し込みの方)  
 ※定員になり次第締め切らせていただきます。

**募集人員:** 各班30名様×4班(最少催行人員20名様)

**食事条件:** 朝3回、昼3回、夕3回

**添乗員:** 全日程同行いたします

**パスポート残存期間:** 入国時1ヵ月+滞在日数以上

**申込締切日:** 各出発日の1ヵ月前

**申込金:** 30,000円(旅行代金に充当します)

**利用予定航空会社:** 大韓航空

**利用予定宿泊ホテル:**  
 〈香港〉ハーバープラザ8ディグリーズ(スーパーリア)または同等クラス  
 〈マカオ〉リオホテル(スーパーリア)または同等クラス  
 ※詳しい旅行条件を説明した書面をお渡しいたしますので、事前にご確認の上お申し込みください。

《旅行企画・実施》  
 観光庁長官登録旅行業第939号 (社)日本旅行業協会正会員  
**株式会社 農協観光**  
 秋田支店  
ホント保証会員 旅行業公正取引協議会会員

〒010-0976 秋田県秋田市八橋南二丁目10-16 (秋田県JAビル1F)  
**TEL/018-864-2588 (代)**  
**FAX/018-864-2590**  
 総合旅行業務取扱管理者: 田中 颯治・高松 国男

《お問い合わせ・お申し込み》  
 観光庁長官登録旅行業第939号  
**株式会社 農協観光代理業**  
 秋田県知事登録旅行業者代理業第01号  
**JA新あきた旅行センター**  
 〒010-0877 秋田県秋田市千秋矢留町2-40  
**☎018-837-1151** 総合旅行業務取扱管理者: 佐藤 祐幸

〈第26回〉  
 人形・ぬいぐるみ **供養祭** 参加無料

**とき** 8月31日(日)  
 午前9時～午後2時  
 ●当日受付は午前9時～午前11時30分  
 午前11時30分より僧侶の読経

**ところ** JA虹のホールレゼール追分  
 〒010-0126 秋田市金足追分字海老穴266  
 TEL/018-872-1890 FAX/018-872-1891

午後1時から…演歌歌手 佐藤勇子ショー  
 午後12時から…大即売会 乾麺うどん10円!!(税込) ※数に限りがあります。

◎会場内覧会 スタッフがご案内いたします。

お問い合わせは、レゼール本部またはお近くのJAへ

**JA葬祭レゼール**  
 株式会社JA秋田葬祭センター  
 〒011-0901 秋田市寺内字大小路207-28

レゼール本部 年中無休 24時間受付 ■フリーダイヤル 0120-46-5731  
 ■ホームページ http://www.ja-sousai-akita.co.jp

**TEL/0120-46-5731**

## 夏の交通安全運動実施!!

～子どもと高齢者の交通事故防止へ～

**実施日**  
 8月1日(金)～8月10日(日)までの10日間

**運動の重点**

- 飲酒運転の根絶
- 全ての座席のシートベルトとチャイルドシートの正しい着用の徹底
- 若年運転者の交通事故防止
- 横断歩行者の交通事故防止

～「手で合図し合う運動」推進中～  
 横断しようとしている歩行者を見かけたときは、横断歩道の手前で一時停止し、歩行者の通行を妨げないようにしましょう。



お問い合わせ 秋田中央警察署交通課  
**TEL/018-835-1111**へご連絡ください。

**第3回理事会**

平成26年度第3回理事会が平成26年6月27日(金)に開催され、次の事項について審議されました。

議案第 1号 / 大口信用供与先への供与について  
 議案第 2号 / 一般証書資金の貸出について  
 議案第 3号 / 平成25年度下期監事監査回答書(案)について  
 議案第 4号 / 行政庁に提出する業務報告書及び連結業務報告書の承認について  
 議案第 5号 / 理事報酬の決定について  
 議案第 6号 / 秋田市農業委員会委員の推薦について  
 議案第 7号 / 平成27年度職員採用について

**編集後記**

暑い夏がいよいよ訪れました。皆様におかれましては、水分補給や休憩などを入れながら熱中症には十分気をつけてください。暑いと食欲がなくなりがちですが、3食欠かさず食べることで暑い夏を乗り越えていきましょう(\*^^\*)(飯島)

今月の1ショット

JA新あきた会館前の花壇には綺麗なマリーゴールドが咲いています。通りかかった際は、ぜひご覧ください。



# 平成26年度 年金相談会開催のお知らせ!

- 年金についての疑問や不安が無料で相談できます!!
- 個別に専門の社会保険労務士や相談員がお応えします!!
- 参加は予約制となっておりますので、お近くの下記支店へお早めにご連絡を!!



## 年金相談会 8月・9月の開催日時

<b>8月5日(火) 15:00~18:00</b> 雄和支店【秋田市雄和石田字中大部3】 TEL/018-886-3111	<b>9月3日(水) 15:00~18:00</b> 西支店【秋田市新屋扇町9-42】 TEL/018-828-3254
<b>8月6日(水) 15:00~18:00</b> 南支店【秋田市四ツ小屋字東泉寺147-2】 TEL/018-839-2259	<b>9月24日(水) 15:00~18:00</b> 北支店【秋田市飯島西袋1丁目2-1】 TEL/018-845-1739

### お問い合わせ

お近くの各支店または、金融推進課(TEL/018-832-6617)へお気軽にご連絡ください。

## 秋田市地域特産品 アイデアコンテスト

地元の食材を使った新たな地域特産品となる加工品のアイデアを募集いたします。

グランプリに輝くと... **賞金10万円!!**  
皆様からのご応募をお待ちしております。

### 応募期間・応募方法

【募集期間】 7月1日~8月17日(当日消印有効)

【応募方法】

専用の応募用紙を秋田市Webサイトからダウンロード、またはノリット・ジャポン(株)から直接入手し、必要事項をご記入の上、郵送、メールまたは持参にてご提出ください。

※詳しい内容については、下記連絡先へお気軽にお問い合わせください。

お問い合わせ・応募先

秋田市農林部農林総務課 TEL/018-866-2115  
またはノリット・ジャポン(株) 〒010-0951 秋田市山王五丁目14-2 2F  
TEL/018-874-7547 FAX/018-874-7548  
MAIL/info@norit.jp

第1期生 募集!

## 冬期農業研修 開講のお知らせ

周年農業の普及促進を図るため、冬期間野菜等の栽培を志す市内農業者等を対象に実習主体の研修をスタートします。

受講料 無料!!

### ■研修の特徴

- 週1回の研修だから気軽に受講
- ▶10月~3月までの毎週木曜日
- 実習中心の研修で栽培技術を習得

### ■募集対象者

- ・現在おむね65歳以下の方
- ・販売を目的として新たに冬期野菜の生産に取り組もうとしている方
- ・心身ともに健康で、6ヶ月間の研修を受講可能な方



### ■募集期間 7月1日(火)~8月29日(金)

お問い合わせ先 秋田市園芸振興センター  
TEL/018-838-0278

### JA新あきたのあゆみ《6月》

6月2日・・・秋田市園芸振興センター移転式	(現地)
4日・・・第2回理事会	(JA新あきた会館)
〃・・・第2回監事会	(同上)
5日・・・地区別総代協議会	(追分・北・南支店)
6日・・・同上	(東・西・雄和・河辺支店)
9日・・・女性総代協議会	(JA新あきた会館)
〃・・・第1回支部座談会 至24日	(各支部)
10日・・・第8回かがやき女性塾 開講式	(河辺支店)
11日・・・第27回秋田県JA農業機械大展示会	(あきたスカイドーム)
20日・・・女性部リーダー研修会	(河辺支店)
〃・・・農林年金受給者連盟新あきた支部総会	(イヤタカ)
21日・・・休日ローン相談会 至21日	(全支店)
24日・・・青年部協議会総会	(JA新あきた会館)
26日・・・第15回通常総代会	(秋田県民会館)
27日・・・第3回理事会	(JA新あきた会館)
〃・・・第3回監事会	(同上)

### 新あきたの概況《6月末現在》

組合員数 / (正)7,270人 (准)9,354人	
貯金	1,056億1,349万円
貸付金	303億8,823万円
共済保有高	2,638億3,072万円
購買品供給高	4億1,460万円
販売高	1億7,821万円
出資金	34億9,957万円

# 新あきたの農産物

## インゲンマメ

### 栄・養・素

ビタミンA、B1、B2、C、カロテン、カルシウムなどが豊富に含まれており、カロテンは必要に応じてビタミンAに変わります。

ビタミンAは、視力の低下を防ぎ、肺・気管支などの呼吸器系統の病気の感染に対して抵抗力をつけたり、皮膚や粘膜を正常に保つなどの効果があります。ビタミンB1、B2も豊富に含まれているので糖質の代謝を高め、脂肪の代謝を促進します。そのためエネルギーになりやすく、疲労回復に役立ち、ダイエットに効果があります。



マメ科インゲンマメ属の一年草で、メキシコ南部から中央アメリカにかけてが、原産です。わが国へは17世紀に隠元禅師が伝えたと言われていています。関東地方では「いんげんまめ」ですが、関西地方では「さんどまめ(三度豆)」とも呼ばれます。

なお、いんげんまめの未熟のさやを野菜として利用する「さやいんげん」は、完熟種子を乾燥豆として利用するいんげんまめとは品種が異なります。

突撃

### 生産現場

飯島地区  
船木 供子さん

自分たちの口に入るものなので、農薬使用は最低限にし、水管理も重要です。常に採れたて新鮮な野菜の出荷を心がけています。7月下旬にネギ、8月中旬からはごぼうを飯島ふれあいランドや直売所に出荷しています。皆様には是非、地場産野菜を食していただきたいです。

「飯島ふれあいランドに加入してから約5年ですが、皆様には、新鮮で安全・安心な農産物を食していただきたいと心を込めて栽培にあたっています。」



### 販売現場

飯島ふれあいランド

11名の生産者で構成し、丹精込めて栽培した安全で安心な新鮮野菜を出荷しております。現在は、JA新あきた北流通センター敷地内と秋田厚生医療センター前で新鮮な野菜を始め加工所で作った米加工品(おにぎり、巻き寿司、赤飯)などを販売しております。近くを通ったときや病院に用事があったときは、是非お立ち寄りください。

笑顔いっぱい  
皆様のお越しを  
お待ちしております!!



飯島ふれあいランド 責任者:保坂 栄子

【営業日時】 火曜日・木曜日

JA新あきた北流通センター前/6月~11月.....8:00~10:30

秋田厚生医療センター前/通年(正月は休み)....8:00~12:00

